漢文泰晤士報

The Chinese
Peking & Tientsin Times
第三千二百零八號
一九二六年十月十五日(星期五)
今日本報共出四大張
零售每份大洋四分

萬源湘繡天津發行所

本發行所自開設東馬路以來發行各種繡品承蒙各界賞許茲因該處房屋窄狹特租定日租界旭街陳列館新建西式房屋先行交易擇吉開張如蒙
惠顧無任歡迎
總發行所長沙紅牌樓　漢口發行所後城馬路西首
上海發行所三馬路畫錦里西首　電話總局二千五百六十四號　電報掛號一零六二
(北洋)

天津新開

三聚鞋帽洋貨商店擇於陽曆十月十六日陰曆九月初十日星期六開幕

凡蒙　光顧無任歡迎並附送優美贈品二星期以酬　惠顧諸君之盛意焉開設天津河北大胡同南首路西電話總局三零七六特此披露

英商華隆洋行廣告

人生最關重要者。莫若生命。且往往一人之身。全家賴以生活。然一人設有不測。而全家老幼。則無以謀生。爲諸君計。似不如投保壽險之爲有備無患也。永明人壽保險公司。在中國營業爲世界最大之壽險公司。其資產已超過美金二百七十四兆。欲悉詳章者。請惠臨英租界中街工部局對過一八七號門牌。華隆洋行接洽可也。
電話南局一三一零號

馬聚源廣告

本號自做絨緞禮帽絨緞六摺便帽貂皮水獺海龍各式皮帽以及絨呢便帽一切
並鑲做狐皮虎皮牙眼
惠精純新料貨真價實如蒙顧不負諸君之雅意也
本號　北京鮮魚口　分出天津北馬路路北
本號謹啟

印度綢緞莊

本行出售各種綢緞實不愧物美價廉上一星期中又復特別減價故來購者非常踴躍自本月十日起再行大減價二星期以後決不展期機會不可多得敬希各界人士即早惠臨爲幸
力古洋行謹啟
(營業時間)上午八鐘至下午七點星期休息
開設英中街　電話南局一八六九號

天津寶章照像館

經售旅行各種快鏡及照像材料兼修拍照各種機件價目從廉
天津日租界旭街
電話總局五七一

天津馬玉山糖果餅乾公司廣告

總行復業新貨到齊如蒙參觀極備歡迎總經理處天津東南城角
電話總局二六九二

大前門香烟

汽車中的女郎道：要我猜麼？郎君吸的一定是那邊廣告牌上寫着的大前門香烟；別的不會有這樣好的香味……

在中國製造

註冊商標

退菜的原因

菜館裡的跑堂沒精打采的從客人卓上將菜退還厨房下去、乃是因爲忘記了擱味之素、被客人嘗了出來、叫他重新烹飪、所以做厨子的每弄菜時、千萬想着加上點兒味之素、味道自然就會可口了

調味精粉

理想的文化調味料

味の素
(味之素)

味之素不論喝吃何菜湯都以應用且減省手工與經濟洵爲厨房不可缺之要品

C-91

本號貨高價廉向爲遐邇所贊許秋季未事聲張爭購新時衣料者紛至踏來今爲酬謝 光顧起見新到各項綢緞顧綉呢絨洋貨定價均格外克己

謙盛祥

天津日界旭街大馬路 電話總局六八八號

天津 天寶金店

日租界旭街大馬路 電話總局二九九一

金銀首飾成色管包 十足珠寶鑽石定價 格外克己珍貴禮品 裝璜雅種類全接待 惟誠花樣特出新奇

欲買便宜綢緞者鑒

本公司門市部零剪的各種綢緞既是由杭州總公司直接發來在旅館內營業開銷又省故能照批發定價而開剪此種直接便宜穿主的辦法在天津敢說只敝公司一家至若是否貨高價宜則無須敝公司自己表揚請諸君惠臨參觀實地考察可也

杭州「利豐綢緞公司 駐津批發所啟

本公司門市部開設法租界西開綠電牌車道新旅館內

▲郭定森律師代表康季堯通告

本律師前受康季堯委託登報聲明所購日界春日街之地因與人出淵中次涉訟經日本法院三審判決確認該地爲康季堯所有乃出淵中次敗訴之後竟與張夢齡登報聲稱該地已由出淵中次立賣與張夢齡爲業顯係無權處分不生效力張夢齡復以常日所立賣契曾經日本領事館見證無誤並在日本租界局納租有年以爲取得所有權之根據殊不知康季堯既未出立賣契則出淵所立賣契根本無效日本領事館現已準照上項判決准許康季堯爲土地所有權保存登記張夢齡雖經提出異議亦經日本領事館依法駁斥茲於大正十五年八月二日已由日本領事館發給康季堯土地所有權登記之書證經本律師證明屬實嗣後康季堯對於該地有完全處分之權不受其他任何人之拘束惟恐各界不明眞相特爲再行通告以便週知此啟

冠生園天津支店

(聘請職員廣告)

啟者本公司現擬擴充營業擬再添聘門市售貨職員惟宜素諳商情算法精熟富有經驗須在二十歲至三十五歲爲合格並具殷實鋪保如願就斯職者可投函詳書通訊地址姓名年歲履歷逕達本公司總務科披閱能否錄用即當奉覆前來接洽爲荷

駐津冠生園支店謹啟 開設法界馬家口

▲律師薛萬選代表自忍堂張夢齡通告

自忍堂張夢齡購買日租界春日街地一畝立契經日本領事館見證無誤蓋有領事館見證戳記並將副契一份在日本領事館存案及歷年日本租界局征收之土課金亦均係張夢齡之名義並其地經過各情形業經本律師在益世報及日文天津日報京津日日新聞各報代表通告在案現復據張夢齡聲稱置買該地在民國六年彼時日租界內未公佈不動產登記規則領事館之見證及租界局之更名納租均與登記之效力相同康季堯與出淵中次涉訟雖經日本法院判決確定但夢齡既未參加而判決亦未對夢齡之所有權加以否認是夢齡之所有權依然存在不辯自明如康季堯對於夢齡之所有權有所異議既同係中國人非經過中國法庭之判斷不能認其有效嗣後無論何人如有對於夢齡前項之土地加以侵犯者當即依法訴追絕不姑容特委託代爲通告等情前來合再通告俾便週知此啟

事務所在西門北三條胡同東楊家大院電話一一九六號

律師夏孫楡

精辦民刑行政各訴訟及華洋訴訟並非委託並可酌免公費 事務所河北三馬路修業東里電話總二六六九

▲▲袁掃梅大醫士爲淋濁洗療液緊要啟事

淋濁洗療液乃本醫士所發明功效神速早經全國人士所贊許前由天津德華大藥房發行現本醫生自行創立掃梅氏大藥房於法界海大道祗因新屋尚未竣工暫設籌備處於民國大飯店三十一號所有該液業經收回歸掃梅氏大藥房發行於該藥房未曾正式開張前凡欲購買此液者乞駕臨該籌備處爲荷

此液專治男子新舊淋濁婦女赤白帶下其特點有三(一)不打針(二)不服藥(三)不痛苦欲知詳細說明

備載淋濁寶筏函索即寄價目每瓶洋一元五角洗療器每俱洋五角

外埠函購起碼兩瓶寄費加一

▲分銷處 天津 北京 上池館大藥房

天津法租界國民大飯店路東

◎盛錫福時帽莊◎

現用各帽備料高作法精美新到東獺藏獺頂高海龍等皮送人雅觀便宜並設漂編工場各價特別從廉歡迎各界惠顧

並設第一分銷處在法界天祥市場內 電話南局一六一八號

李同益呢絨莊

(法界梨棧電話南局一百七十三號)

▶七週紀念又到了◀

本莊原設法界馬家口專運歐美呢絨嗶嘰等做西服大氅等件實爲津埠創辦第一家嗣因營業擴大特於民國九年八月二十八日遷移梨棧大街重新開幕當擬大放盤三十天以作紀念光陰迅速今又屆七週紀念矣茲爲酬謝主顧起見仍自九月二十八日起按照原價一律九扣大放盤三十天務請各界從速光顧幸勿失此良機

本主人謹啟

▲▲直隸省興利公債還本付息通告

啓者本行承開灤礦務局委托定於本年十月九日起代付直隸省興利公債第三年本金及預付第四年利息即請携帶此項債票到敝行領取可也特此通告

天津中國實業銀行啟 (北洋)

民主晚報出版

▲本月十六日起贈閱一天贈登廣告三日 民主通信社亦於同日出稿

同人等本民主之精神應社會之需要創設民主晚報社通信社於本埠定本月十六日出版出稿晚報每日午後暫出一張星期日附贈優美精良之畫報一份通信社每晚發普通稿一次約四五千字左右並在國內外各大埠特聘專員隨時以電報電話快郵報告當地政治軍事經濟教育社會之眞確情況儘先披露以餉閱者不偏不隱無黨無私邦人君子幸垂教焉

民主晚報社 通信社同人謹啟

社址天津法租界三十三號路七十二號

▲北京專電▼

▲南軍進撲樂化、南潯路被截五段、十二日起已不通車、▲蔣(介石)命令方(本仁)爲第二路督戰司令▲孫(傳芳)文電鄭(俊彥)、將所部急抽調一部、赴援九江、▲德化危急、孫(傳芳)乘艦赴淸江督戰、▲贛北自十三日起、開始劇烈戰爭、▲蔣(介石)宣言、誓奪江西、再談和議、▲江西洛水方面、聯黨兩軍、自十二日起、血戰晝夜、勝負未分、▲外訊、廬山形勢動搖、有不穩說、▲外訊、李(宗仁)突以一部敢死隊、襲擊慈姑、聯軍全線陷於不利狀態

▲外電、忻春方面之黨軍、四六千襲擊武穴之聯軍、連日均在搏鬬中、▲張(學良)定三日內、由奉天起程回京、▲奉天幹部會議、決定(一)對時局取沉默態度(二)對中央不過問、(三)京師治安、責成于(珍)、▲張(作霖)對各鐵路安全、(一)津浦線責成張(宗昌)、(二)京漢線責成張(學良)、(三)京滙線責成褚(玉璞)、▲張(作霖)電奉天高級將領、輪流赴奉、當面慰勞、▲徐(源泉)所部駐在京漢線、一律奉令開赴魯南、▲王(翰鳴)電荐洪(鑄)爲財部司長、▲吳(佩孚)派張(敬堯)、整頓京漢北段路軌、▲寇(英傑)十三日在明港下攻擊令、尚未與黨軍接觸、▲殺軍三四五旅、均開赴豫東剿匪、▲熊(炳琦)十二日晚赴鄭州告急、▲吳(佩孚)已抵保定、一說尚在衛輝、▲勞(之常)報告、本人不日由鄭回京、(以上十四日下午九時到)

▲昨閣議、對廣東增稅案否認、並對中日修約案、組織委員會、加入稅務處、▲孫(傳芳)通令蘇浙皖三省 徵集軍隊十萬以與黨軍決一雌雄、▲吳(佩孚)命令劉(存厚)由川出兵攻陝南、▲黃梅皖軍被南軍擊退、王(普)退宿松、▲楊(森)兵侵鄂西、係與劉(湘)取一致行動、▲孫(傳芳)軍主力在南昌方面、與蔣(介石)主力軍發生激戰、結果孫軍不利、九江大爲震動、▲吳(佩孚)部將領魏(益三)田(維勤)靳(雲鶚)等、通電響應十二公使主和息爭、▲張(作霖)又有日內入關說、(以上十月十四日下午九時半到)

▲昨日(十四)閣議、討論時局、決定電孫(傳芳)吳(佩孚)詢戰事眞相、▲奉天今日(十五)開軍事會議、張(作相)吳(俊陞)湯(玉麟)等、均趕往列席、▲昨日外部接日本使館照會、請派員參加上海關稅物價評定委員會、聞日本所擬參加人員、爲駐滬總領事、及財務官並由農林省、工商省、大藏省各派一員列席、▲福建南北兩軍、已於十日在永定大浦間和饒平間開始戰鬬、▲吳(佩孚)方面宣傳、所部軍已到湖北之桐柏礦山附近、已經準備奪回湖北、盧(金山)楊(森)軍、正向長江下游進行中、其先鋒已到湖北之盬利、▲外訊、豫省民團約萬餘人、於(九日)佔領蘭封、揭樊字旗、吳(佩孚)派寇(英傑)率兵一師並殺軍一旅、馳往剿堵、甫出發、開封已失陷、但官方仍否認、並謂吳仍在鄭州、▲外訊、劉(湘)楊(森)袁(祖銘)在重慶會議、互立保守川黔邊防協約、武裝中立、▲顧(維鈞)昨日(十四)出席閣議、報告秋節收支欵項淸單、▲晉閻(錫山)發覺大同鎮守使張(汝灝)有電馮(玉祥)證據、已捕往太原看管、▲外傳吳(佩孚)移駐衛輝、▲謝(鴻勳)殘部經盧(香亭)收編兩混成旅、孫(傳芳)令防守南潯路、▲官訊、蘭封消息無若何變化、惟八里灣確被樊(鍾秀)攻陷、吳(佩孚)令王(爲蔚)部進援開封、▲盛傳吳(佩孚)軍將領、要求停戰、暫守河南、徐圖發展、▲旅京川人昨(十四)日下午二時在中央公園來今雨軒招待新聞界、請對萬縣案、以文字上援助、▲日人方面消息、張(學良)韓(麟春)返奉、係準備赴日參觀秋操、並非專爲出席軍事會議▲京漢北段直魯聯軍、須俟吳軍確無反攻力時、方始南下、▲港訊、省港交通於(十二)完全恢復、各輪船照常泊碼頭、▲方(本仁)又在樟樹鎮指揮軍事、▲黨軍佔領黃梅、蘇軍退皖、有放棄九江意、▲德安車站、有係聯軍自焚說、▲九江墳地戰死兵尸堆積如山、多未掩埋、▲粵政府對罷工事、以偵緝隊代糾察隊、實行稽查各商店存貨、▲公使團對粵設徵收局

、已電各本國政府請示、俟覆電到京、卽提出抗議、

▲日若槻首相在前十二日閣議中、謂豫想在第五十二屆議會、將不免引起重大之結果、故憲政會決心向全國遊說、請各主管省、準備材料、以資考證、

▲外訊、蔣(介石)計畫令湘軍何(健)等堅防武勝關、暫取守勢、並令其他北伐軍、限期會攻江西、志在必得江西、沿長江下游進展、取得金陵後、稍屯養軍氣、明春再向北省攻取、

▲褚(玉璞)奉吳(佩孚)命令、通緝西北軍要人李(鳴鍾)劉(驥)、

▲吳(佩孚)氏對於武力統一、已覺悟失計、將從事改良政治、

▲漢冶公司呈請該公司之鋼鐵免稅五年、昨(十四)日閣議議決照准、

▲警廳頒佈四項捐、每月可得三十餘萬、

▲張(宗昌)將赴青(州)兗(州)泰(安)一帶、視察防軍、並擬與梅(蘭芳)伶赴青島演劇籌欵、決將所得劇資、賑濟災區、

▲贛戰緊張、張(宗昌)擬赴援、已電孫(傳芳)徵同意、

(以上十四日下午十一時到)

▲加拉罕使(十二)日抵莫斯科

▲北京衛戍司令部、昨午在天橋槍斃搶犯四名、

▲滬訊、日前被捕各團體代表、仍未釋放、現向各方設法營救、

▲黃河捐因種種關係、施行既難、外人復有煩言、擬停辦、

▲張(宗昌)現交論津浦路憲兵、取締軍人無票乘車、

▲京綏路裁員、昨向唐(德萱)索薪、

▲吳(佩孚)電閻(錫山)防馮(玉祥)攻晉、

▲保定道尹柯(昌泗)大名道尹吳(廷玉)不日卽行前往接任、

▲中俄會議、自王蔭泰接收、迭催俄國、速派代表來華、賡續會議、駐俄鄭延禧、電致顧維鈞、俄方業派全權代表、不日首途、

▲滬訊、昨有軍火一千二百餘箱運寧、

▲護法議員、對於孫(傳芳)蔣(介石)和議、大肆活動、

▲法部准許大批律師免試驗、

▲農部參事曹寶江、因家族圍困武昌、房屋財產、均遭損失、昨日猝死、

(以上十四日夜一時到)

▲濟南專電▼

▲吳(佩孚)因反攻迄無進展、時局緊急特派代表井(站泉)于文(十二)晚抵濟、接洽軍事問題、謁見張總司令、

▲魯張(宗昌)於上舞台演劇三夜、籌集賑欵、文(十二)晚爲第一日、共收四萬餘元、張(宗昌)並親臨演說籌賑宗旨及征收討論附捐之不得已苦衷、

▲前兗州鎭守使張(培榮)、自去歲所部潰散、未敢回省、現經魯張(宗昌)寬其既往、於文(十二)晚來濟、晉謁張(宗昌)表示愧悔、魯張(宗昌)深加慰勉、尤其帶罪立功、魯省上下、咸頌魯張(宗昌)之德量寬厚、

(以上十四日下午二時到)

最高問題之今日

▲黎大總統復任乎……張上將軍出任乎

時局混沌、至於今日、南方勢力、日見擴大、行將由長江流域而達黃河流域、北方諸將、如吳佩孚與孫傳芳、皆不足論、其握有實力而能應付北方之局勢者、當推奉天之張上將軍、然張於此時、不欲出山以招南方之反抗、而延長天下大戰之心理、屢有傳言、卽近日奉天會議、雖有出山之提議、而張氏未必遽然冒險也、然日人方面、則有謂據接近奉方者傳出確息、張最近本無入主中原之心、嗣因長江風雲驟緊、遂有入關之意、但彼時懷抱、對己身出處、約有三種辦法、(一)就段王黎諸元老、推一出主國政、候時局稍定、再出繼承、(二)尊重各方意見、衆多推戴、卽行出台、(三)召集立法機關、由正式選舉產生、後因左右如以時局前途尙難臆測、咸主暫持觀望、再作計較、張亦深然其說、故入關之議、欲行又罷、洎至最近、鄂事無可挽回、贛戰又趨緊急、南風喧天、駸駸乎幾有囊括中原之勢、張知原定辦法、第一種已不適用、第三種又形迂緩、於是在奉召集會議、討論結果、決採第二種辦法、而取較急進之步驟、預定先到津觀察各方形勢、如無障礙、卽入京攝任臨時首領、以固中樞、而維國本、惟爲周密起見、特急需召張學良等返奉、有所商詢、如一致認可、張氏父子入關之期、當不出十日內也、又一消息、張作霖之入關計劃、似已決定、惟到津後、或將仍利用立法機關之形式、以期合乎法軌云、又據新由九江來津之某君云、某於八日晚由九江起程赴甯、蓋是時孫馨遠正將德安奪回也、某在九江晤孫馨遠時、談及鄂事解決後、對於政治如何應付、據云年來中央成何體制、欲求根本辦法、仍非先有過渡正式政府、則無由進行、我(孫自稱)與某某均無名義出任首座、最好仍當請黎大總統出山、以維持現狀、惟對國會一節、實少有辦法耳云云、馨遠所云如此、用特專函奉告、(下略)觀某君所云、是孫傳芳之態度、業見明瞭、而前紀張氏出山、是否取得孫氏同意、抑或若孫之擁黎出山而張繼黎後耶、現時尙難斷定、姑並記之以覘張氏入關以後之態度耳、

又訊、昨日某日報所載張作霖將爲中央政府臨時首領一事、據接近奉方之某要人談話、完全不確、並謂張學良韓麟春十四日抵奉、將往日本滋賀縣參觀秋操後、方行返京、目下張作霖對時局態度、絕對緘默、決不輕易表示、對於中樞尤不願過問、亦無入關之必要、蓋津浦已由張宗昌負責維持、京漢路由褚玉璞負責維持、京畿一帶、由于珍邢士廉李壽金等負責、絕無他虞、今茲之所以召張韓兩氏返奉、純爲慰勞作戰辛勤起見、張韓返京後、尙有第二批之于珍等出關、輪流赴奉慰勞、並無其他意味云、

孫蔣兩軍之戰訊

▲黃梅失守……九江不穩……蔣軍前進……孫軍後轉

連日贛戰、渾沌已極、忽勝忽敗、自旁觀者視之、幾入五里霧中、茲據東方社九江十三日電、駐湖北廣濟之聯軍、受南軍之威迫、已向安徽境界退却中、南軍因之佔領湖北之黃梅縣、現田家鎭武穴無戰事、又漢口十三日電、自武昌開城後、南軍似佔優勢、李宗仁部沿修水武寧一帶進行、聯軍向皖境退却、至南路方面、南軍約萬人集中南昌附近之平原云、按黃梅在九江之北岸、距九江約九十里、黃梅一失、則九江腹背受敵、前途頗可慮也、又據另方消息、德安方面、黨軍又圖攻甚急、探知李宗仁部在分水嶺沙河一帶、出沒無定、十二晨分水嶺又發見黨軍一部、謀襲九江、湘軍賀耀祖師已自平江開至武甯、將聯合李宗仁進謀九江云、又某使館昨晨十時三十五分接九江無線電云、南潯路之中段、涂家埠地方、實於十一日晚發生激烈戰爭、探係聯軍盧香亭部、與進擾南潯路之黨軍開戰、相持一夜、聯軍大部已向德安退却、涂家埠車站、遂被黨軍佔領、孫傳芳隊伍於十二日下午向德安出動、前往接應反攻、但另、方面消息、進攻涂家埠之黨軍、爲張發奎師、據守車站爲盧部二團、力甚薄弱、故戰後卽退却、建昌方面之顏景崇旅、開來援救、現仍在轉戰中、而黨軍頗積極向南潯路發展、故聯軍亦甚注意南潯路之安全、孫傳芳已調周鳳岐一部出動云、又九江十二日電云灰(十日)黨軍李濟琛部突沿修永南岸山叢迂迴抄過永修之南、襲涂家埠、南潯間聯軍聯絡又斷云、至於南路樂化方面、據聞蔣介石軍攻下南昌後、已移其主力向樂化方面猛攻、曾一度佔領、蔣復於十一日到奉新、將指揮所部學生軍、向南潯路一帶前進、又一電云、黨軍前鋒在樂化與聯軍激戰、聯軍扼守慈姑云、

●孫蔣和議之條件愈遠

▲蔣欲取得湘鄂贛……孫欲恢復鄂贛原狀……以湖南作緩衝地帶

孫蔣和議、經各方調人仲裁之後、其進行程序、孫傳芳仍主恢復湖北江西戰前之原狀、以湖南作緩衝地帶、則和平可言也、而蔣介石之主張則欲湖南湖北江西三省之地盤、統歸黨軍勢力範圍而聽其支配、是雙方條件、在事實上其距離尙遠、而和平不易也、又訊、連日孫軍將領周蔭人盧香亭通電主和、孫傳芳復十三公使電、亦表示願卽息兵、孫軍此時渴望和平、自不待言、惟此際對手方之蔣軍、是否願卽息兵、乃爲疑問、據某方面息消、在贛蔣軍、因連日逐漸優勢、蔣軍中之主戰派、頗爲有力、意思之間、孫軍若仍在贛無停戰之可能、並以爲現時將孫軍驅出贛境、已不如何困難云、

●奉天軍事會議內容

▲贊成孫唐單獨和議

據本埠益智社北京特約通信云、長江戰事、日來發生重大變化、是否有連帶影響北方大局、是一疑問、但以目下北伐軍之實力而論、勢師遠征、逐鹿中原、決無倖勝之理、惟退駐豫省之北軍、實力雖尙有十萬之衆、究當新敗之餘、不足以言勇敢、反攻月餘、非特無絲毫進步、且反使豫境入於混戰狀態、奉聯軍援鄂之兵、陳列京漢北段、因吳迭電謂倚足與南軍支持、故未越雷池一步、暫作聲援而已、最近長江戰事、蘇軍失利、黃河北岸之戰訊、又盛傳蘭封開封、相繼被匪攻陷、奉方爲貫澈合作主旨、斷不能作壁上觀、張學良韓麟春應召赴奉、係參列十五日之軍事會議、據知其內幕者言、奉方爲保守黃河北岸之安全、以相當兵力助吳佩孚抵抗北伐軍、先將河南肅淸、然後徐圖反攻武漢、功成後、奉聯軍仍退守原防、以示無他觀念、至對於孫蔣和議、只贊成罷兵、及孫(傳芳)唐(生智)單獨和議、對蔣決不寬宥、以絕赤化根株云云、

※ ※ ※ ※

●關於南北武人近態之外訊

▲夏超對孫傳芳宣布獨立……▲吳佩孚因倒戈又欲自裁……▲馮玉祥在包將實行反攻……▲劉玉春在教會學校被擒

英文泰晤士報京訊云、此間今日盛傳浙江省長夏超、對於孫傳芳宣布獨立、並已就革命軍第十八軍軍長、所部軍隊、卽將改編爲第十八軍、如夏氏果對蘇孫用兵、則江南戰局、又將發生鉅大之變化、總之、夏氏獨立之說、如果屬實、於孫傳芳之地位、必有極大之影響也、

英文華北日報云、據某方消息、吳佩孚所部軍隊、自漢口敗北之後、已無抵抗南軍之力量、不過吳氏仍力謀反攻、故藉以恢復其從前之地位、但各方空氣、均於彼不利耳、又據前敵最近消息、米國賢現正臨陣反吳、吳氏聞訊、認爲最痛心之事、一時萬念俱灰、卽欲自裁、幸經左右勸阻、今己由鄂起程北上、爲吳氏計、惟有速率殘兵、遄返洛陽、討赤之責、交諸奉魯軍爲最妙、

英文泰晤士報特訊云、茲據私人消息、馮玉祥近確在包頭、國民第一軍尙爲數甚衆、又據外人自包頭來津者云、不久馮氏必將實行出征、惟究將由山西進兵河南、抑或直接反攻張家口、尙未可知耳、現在該軍由庫倫運到軍火軍需、有一百輛車之多、並在包頭向商會籌欵以供軍用云、

英文華北明星報、漢口消息云、武昌城之驟然陷落、實係內部發生變化之所致、蓋守城軍隊、並未十分抵抗也、惟劉玉春之第八師、尙巷戰數時、但終被包圍繳械、劉玉春本人躲往臺花林之美國教會學校文華學院、但旋卽被擒、至於陳嘉謨之行蹤、至今仍不明瞭云、

●湖北設立政府之先決問題

▲決定三年內先築成粵漢鐵路

粵政府將移武昌各節、已見前報、茲據香港十二日無線電、黨政府雙十節聯席會議、提出湖北政治委員之建議、將粵政府遷於湖北案通過後、尙有一極大之問題須待解決、卽粵漢之交通是也、譚延闓對此事、曾在會議席上、提出具體之意見、主修築粵漢鐵路、官商合辦、或分段投標、限期於三年間、完全通車、使廣東與湖北之交通、不致梗阻、多數均贊成此種議論云、又據漢口十二日電、蔣介石現因主張黨政府移漢、對於粵漢之交通、甚爲注意、特電劉文島(財政委員)令其設法籌措鉅款、修築粵漢鐵路、劉因無款可籌、建議商辦、關於此點、擬再交由大會議決實行、限於最低期內全部交通云、

●萬案果由楊森自由解決耶

據重慶十日電、萬案在宜交涉始末、英領態度蠻橫、磋議數次、均要求先行釋放楊森所扣兩輪、否則無交涉餘地、盧金山當勸楊森先釋輪、再商其他、楊允諾、經派渝交涉員季宗孟赴渝與英艦司令官暨英領面商、決定三款、(一)英方切實保證於楊森交出萬縣萬通兩輪後、卽迅速調查處理、關於近來未了之一切、浪沉木船事件、並雙方同意選定現任美國捷江公司駐宜經理霍[illegible]新爲居間人、楊森卽將兩輪交與該氏、至浪沉木船調查會由重慶關監督及卽日來渝之英領事組成之、如雙方意見不合、得公同請求駐渝領事團中之一人公決之、(二)英國兵輪以後如再上駛、由英司令與領事負責保證、決無含有敵意之行動、(三)關於萬縣案應有一切賠償要求事件、雙方均聲明保留、將來另案交涉、現楊森已照辦、

●張宗昌通緝民黨

張宗昌近接調查報告、所管境內、潛入國民宣傳員不少、特於日前在保安司令部內、通令所屬、嚴密查緝、如拿獲該黨員一名者、賞洋一千元云、

●直魯軍之新佈置

張宗昌與褚玉璞鑒於江西戰況之不利、故調第六軍徐源泉所部、沿津浦路南下、防守山東邊境、而褚氏直接各軍、則沿京漢路南下、直隸邊境、以防豫中土匪、並在保定令知各縣供給軍需云、又訊、褚司令爲接收保大問題、所有省長職務、暫交袁鎭守使代理、而總司令職務、暫交參謀長張冠五代理、並云褚將以保安總司令名義、移駐保定云、

●吳軍反攻有五難

據鄭州消息、豫南戰報、現極沉寂、其原因有五、(一)武勝關西南之黨軍、由漢口運到充分之彈械與給養、人數雖不多、而聲勢頗整、(二)鄂北之黨軍、奉長官命令、無論對方如何高壓時、只准前進、不得後退、(三)平靖關東西、比較優良之地勢、多被黨軍佔領、北軍欲前進、比較爲難、而仰攻才不易也、(四)北軍之給養、既不充足、而彈械亦欠充分、(五)北軍欲進攻武勝關、不過一條路耳、若取縱隊陣式、一非具有一種之犧牲力不可、而吳氏部下、能具有此種精神之隊伍、頗覺爲難也、

●王維城南下中止

担任保大防務之王維城所部軍隊、前擬南下援鄂、因車輛不繼、未能前往、近奉吳佩孚電命集中所部駐石家莊、南下之說、暫行中止、其原因尙未辯明、

●要聞短訊一束

▲奉張注意關稅會議 關稅會議、日前景象、雖仍冷淡、惟希望開會者、仍不乏人、聞奉張方面前日會有電致當局、詢問關會現在狀況、並主張應照舊積極進行、當局接電後、聞業電復張氏、謂正與各國磋商、以期早日續開、請釋廑懷等語、

▲閻治堂又得新頭銜 吳佩孚之討賊聯軍近改軍團制、已誌前報、茲悉近委閻治堂爲第三軍團第三軍總司令、閻已在保定就職、通電報告各方、原文如下、(銜略)均鑒、頃奉吳帥敏子電令開、特派治堂爲第二軍團第三軍總司令等因、奉此、遵於九月二十八日在保定防次、敬謹就職、惟當國事多艱、中原鼎沸、材輕任重、隕越堪虞、伏希時惠教益、俾資遵循、是所企禱、討賊聯軍第二軍團第三軍總司令閻治堂叩印、

▲趙榮華前(十二)日由鄭州抵津、昨(十三)日赴京、查趙本任討賊聯軍總執法處長、嗣以吳忽免趙職、改任楊淸臣、趙遂離鄭回京休息、據云吳仍在鄭州以北之某地云、

▲鎭威軍之三令五申 鎭威第三四方面聯合軍團司令部佈告法字第八號一張、照得本軍駐守城內、原屬一時權宜之計、深知軍民均感不便、目下京師秩序、逐漸恢復、治安無虞、自當採擇相當地點、卽行遷移他處、惟誠恐查察未周、難免有不逞軍人、罔遵法紀、擾害閭閻、倘有被害之人、應遵照本部前兩次布告、註明詳細姓名住址、及肇事官兵隊屬姓名、卽時據情或具函投轄控告、一經查實、定卽依法嚴懲、但亦不得挾嫌誣控、告發人姓名、如恐事後受累、本部當爲嚴守秘密、決不宣布、用再剴切曉諭、凡我商民人等、其各週知此布、

▲京兆尹重組警備隊 京兆尹李垣以近畿各縣土匪蜂起、潰兵逃卒、肆擾閭閻、實與地方治安關係很大、亟應派兵駐守彈壓緝捕、而原設有警備隊、自西北軍退出南口後、早已全數隨之開走、故各縣境內無正當機關負責緝捕盜匪、現擬重行組織警備隊、聞已派員籌備、日內卽可照舊成立、

●湯爾和就職之通電

內務總長湯爾和氏、奉命後久未就職、忽於昨日(十二)發出就職通電、照錄如下、(銜略)本月七日明令以爾和權理內務、自顧軺材、謬膺重寄、撫躬循省、彌用慚惶、第念時局艱危、不得不勉維現狀、茲謹於十二日、就署內務總長之職、尙祈不遺在遠、時示南針、至爲欣幸、湯爾和叩文印、

●昨日之閣議

昨日閣議、列席人仍舊、交通一缺席、議決例案如左、

一、顧總理提出在財政總長任內經手收支各欵淸冊及秋節庫劵支配淸單並報告經過情形一案議決備案

一、陸軍部呈核毅軍總司令請將上級官佐張績武等擬准於分別補官加銜議決照辦

一、蒙藏院呈請將呼畢勒罕羅桑隆丹札木蘇封爲呼圖克圖議決照辦

●黨軍攻贛之外訊

據本埠外人消息家談、目下南北兩軍、在鄂己無再戰之事、惟在贛尙有李宗仁朱培德程潛等、極力活動、然細察南軍內情、蔣介石心理不過在取得湘鄂而止、且其在湘尙圖布以己黨勢力、而在鄂潛以外藩視之、其渴欲得贛者、第一首推程潛一派、蓋程爲湘籍之人、現見黨軍雖已得志湘鄂、然已力尙不足與唐生智爭湖南、則何論于湖北、果能取得贛省而爲督辦、亦足以獨樹一幟、但程潛並非黨軍嫡系、卽使能得江西、不久亦必復叛黨軍耳、觀此論調、雖言之有理、然黨軍取得江西後、未必卽以江西與程、且程之部下、損失不少、獨樹一幟之說、恐係臆測、而實際未必若是也、

●內蒙果有傾向日本之心耶

據電通社東京電云、內蒙古因外蒙對之行赤化運動、而張作霖又對蒙古用懷柔政策、現時頗覺左右爲難、近已漸向日本方面表示好意、此雖爲日本對滿蒙政策上絕好機會、但日政府深恐引起蘇俄及張作霖方面之誤會、轉滋不便、故多主力持愼重態度、以坐觀其事變之轉移云云、此說是否屬於蒙古一般人之心理、抑或一二私人之接洽、則尙不得而知也、

●西北軍果取山西歟

保安總司令部昨發訓令云、爲訓令事、頃准聯軍運輸張總司令敬堯虞電開、頃奉玉帥面諭、據確報、赤逆李鳴鐘劉驥等、在漢口與南軍暗中結合、將由京漢津浦兩路化裝繞道由陝西、與北京赤逆連絡一氣、先取山西、反攻京綏、計畫實力、於我討赤聯軍有莫大關係、除京漢路己派幹員嚴密偵查外、請將津浦路、勿論客票車、加派得力幹練員弁、嚴加查察、以遏亂萌、等因准此、除分行外、合行令仰轉飭所屬、對於津浦線行旅、一體嚴查、毋違切切此令、又訊、馮玉祥軍入陝及于右任就陝軍總司令、已到西安各地、屢誌各報、潼關被西北軍佔領、劉鎭華退陝州之說、亦見前報、茲又據續聞吳佩孚日前電閻錫山謂據探報、馮玉祥殘部現又圖攻晉北、野心勃勃、請嚴爲防備、但西北軍果有此舉否、則不得而知也、

▲命令▼

●北京發表之命令

（十月十四日電傳）

任命毓璋爲正白旗漢軍都統、此令

署司法總長羅文幹呈署僉事何焯呈請辭職應照准此令

署司法總長羅文幹呈請任命陳官桃署僉事應照准此令

今天在皇宮開演

▶破天荒之華貴美術哀艷警世偉大名片◀

▲十大本▼

繁華

警夢

▲不加價▼

▲「繁華警夢」一片、乃一九二五年影界十大名著之一、以哀艷美術獨擅勝場、不可多得之偉麗佳著也、

▲片中有紙醉金迷之歌台舞榭、有醉人心目之畫室模特兒、有莊嚴絕俗之道院、有水秀山明之村莊、採景幽艷華麗、處處含有極濃厚之美術思想、

●價目●	
樓下	二毛 三毛
樓上	五毛
日場	小洋
夜場	大洋

珠兒猶識愛仁丹

中國政府註册商標

仁丹價目 小包五分 中包一角 加大包五角 帶盒包七角

梧桐葉落涼風颯爽之秋無論老幼仍如夏期嗜好仁丹不但怡顏悅色體壯神清而健胃之功殺菌之力至大能使轉弱為強辟疫除病也

格言 有過是一過不肯認過又是一過 （呂坤）

另售毒滅丸

註册商標

驅梅毒新藥

紅錫包

香味之佳 匪言可喻

永泰和烟草股份有限公司總理

惠羅公司百貨大展覽歡迎天津全城士女賞光

英中街

諸君冬季衣服之舌辦齊○惠羅呢絨嗶嘰實在美麗便宜

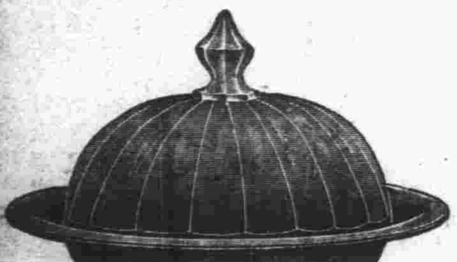

如圖美麗閃光花色玻璃黃油碟數百只每只售洋壹元

數十只如圖閃光花色玻璃白糖罐每只售洋壹元

函售部廣告

本公司辦理函售已近十載成績極優名譽最著如閣下欲購何種貨物而不克來津選擇請將貨名花色開下欵到立即發奉轉運或郵寄均可辦理手續非常敏捷貨價格外克己保閣下滿意郵票購物十足通用

函售部啟

新由美京運到如圖閃光美麗玻璃大盤子今為創牌起見每只洋四元五角

各界注意

大批新式閃光玻璃器具花色美麗物質堅固耐用購者請駕臨敝行無任歡迎

秋季新貨同時出現

新到各種服裝手套花邊襪子絨線絨衫及數百種之秋季各種應用毛棉織品物質堅固耐着式樣美麗玲瓏可愛購者請駕臨各部選購無任歡迎

如圖閃光色玻璃牛奶杯每只洋壹元現存無多購者宜速

新到美麗閃光色玻璃杯數百只每只洋五角

營業時間由早晨八點半至下午五點半止 電話南局一百五十六號 現錢交易或貨到收欵 本公司啟

▲▲永康合時新聞

△鄭重披露 △諸君注意

本堂發售之肥兒培元消積散久已馳名南北茲循每年秋節減贈三星期之例由本月初十日起至月底止零整批售一概九扣諸君惠顧勿失良機現又有自美國製造西點畢業回國之波士頓號所製各式精點早蒙各界贊許茲又特製改良中秋月餅與市上所售有天淵之別材料豐足裝璜美麗尤推一等今托本號經售敬請諸君一試方知非謬敝莊臘味現亦同時上市極合送禮誠應時之珍品也並加製粵東最馳名之魚生準於初五日開始製售好滋此道者請早惠臨本主人無任歡迎之至

天津法租界三號路中國旅館斜對過崔永康堂謹啟

影印元刻 困學紀聞

發售預約

全書八大冊 精裝二函 夾貢紙印
定價三十元 郵費國內一元
預約二十元 本館三十年紀念期中再打九五折
本年陽曆十月底截止 十二月底出書

是書世傳元本至多、皕宋樓藏書志紀其行款爲十行十八字、卷尾有校正監刊人名兩行、然字體板滯、刻工粗率、要是正統時翻本、第號稱元刻而已、近者江安傅氏雙鑑樓主人、以重值獲得慶元路元刻本半葉十一行、行二十四字、板心寬展、字仿鷗波館體、繕寫工妙、模印精良、持示海內鑑藏諸公、皆詫爲未見、更舉以覆前人所校、惟潛邱閻氏所據之本、碻與此本相同、蓋是刻沈晦殆已二百餘年、博覽如錢潛研、且未之覩、遑論餘子、主人幸獲此帙、不敢深自祕惜、亟付敝館影印、視原式不差纍黍、且文字異同、足與後來諸刻互證、亦藝林一快事也、

索閱本書樣張附郵四分

代售預約處 商務印書館 上海及各省

交通銀行廣告

本行創設於清前光緒三十四年股本總額一千萬元專辦存款放匯款貼現款及國外匯款等業務並奉政府特許代理國庫發行鈔票北京及各省均設分行或通匯機關如蒙惠顧無任歡迎

總理梁士詒 協理盧學溥

天津分行 經理江世德 副理區紹安 襄理蘇恩科

天津法界五號路 電話經理室一八零零 營業室一七一零 一八九零 電報掛號六六三九 （北洋）

中華滙業銀行

實收資本金一千萬元 公積及滾存金三百一十萬餘元 呈奉財政部農商部立案 批准專營國內外滙兌並辦理存欵放欵押滙以及銀行一切業務並有發行鈔票之權 總行設在北京 分行設在上海北京天津其他地方

國內 漢口 濟南 青島 九江 福州 廈門 哈爾濱 汕頭 廣州 香港 長春 奉天 大連 安東縣

國外 東京 橫濱 大阪 神戶 京都 長崎 名古屋 下關 朝鮮 函館 小呂宋 臺北 京城 [illegible] 紐約 孟買 新加坡 並歐美兩洲各大埠 均可通滙特此廣告

天津行址 英租界大沽路 電話南局二二六一 四八一六 電報掛號 華文零五六五 英文KNABEX, TIENTSIN.

明華銀行廣告

▲活期儲蓄簡章（一）此項存欵自銀壹兩或洋壹元即可存儲總數不得過洋三千元或銀三千兩（二）此項存欵其利息週年均按五厘計算但所存之欵如六個月內滿洋五百圓或銀五百兩者其週息以五厘半計算滿洋千元或銀千兩週息以六厘計算（三）此項存欵每年陽歷六月及十二月二十日各揭算一次揭算之前不得取息應得利息不來取者加入存欵利上生利（四）存戶來行存欵時須將圖章或簽字式樣及住址留存本行如願憑摺支取者即向本行面訂（五）凡以銀角銅元及外埠貨幣來行存儲者均按市價折算本埠通用貨幣入册生息（六）如遇儲蓄摺遺失迅將號碼及存欵數目報告本行一面自行登報聲明一個月後如無糾葛再覓保領取新摺其遺摺支付者若於掛失前被人冒取者本行概不負責

地址 法租界四號路 儲蓄部電話南局七百五十號 營業部電話南局一三零六號 電報掛號二四九四

天津中國實業銀行廣告

資本 金額二千萬元收足股本三百十萬另七千四百元 公積金伍十三萬七千三百六十五元六角七分

總行 天津英租界領事道 分行 北京 天津 濟南 漢口 揚州 唐山

通匯地點 上海 南京 九江 蘇州 鎮江 烟台 杭州 寧波 福州 香港 廣州 安慶 奉天 桑湖 南昌 哈爾濱 營口 吉林 長春 張家口 開封

業務 辦理存欵放欵匯兌以及商業銀行一切業務惠顧諸君之雅意

儲蓄 辦理各種儲欵利息特別優厚並於美國名廠定製精美儲蓄盒以供儲戶領用

保管箱 裝設德國名廠所製純鋼保管箱專供租賃貴重物品佈置完備租價從廉

鈔票 政府特准發行準備十足在營業時間內隨時兌現

貨棧 自建堅固堆棧以備客商堆存貨物並可棧單在本行押借欵項利息格外克已

電話 南局四九五 四九八 四九六 四九七 一九七九 二〇九〇 天津分行南局

香港國民商業儲蓄銀行津行

營業種類

定期存欵 來往存欵 儲蓄零欵 特別附欵 代理收欵 抵押放欵 各埠匯欵 兌換現欵

本行資本伍百萬元總行在香港設立上海廣州漢口香山九龍灣仔均有分行交收敏捷利息克已

天津分行在法界廿六號路 電話南局一七三七 四六四

香港 澳門 廣州 香山 等處滙兌尤爲敏捷相宜

天津仁記洋行廣告

本行在津開幕已五十餘年於茲矣專辦出進口各貨並代理著名英國火險公司法國郵船公司及鉛墻禦屋頂雨不漏各名廠一切交易總期公道誠實藉副惠顧諸君之雅意特此廣告

英中街仁記洋行謹白

工商銀行天津分行廣告

本行於民國六年成立 註册資本五百萬元 已收資本一百五十萬元 總行香港 分行上海 漢口 天津 廣州 代理國內外各大商埠 營業銀行一切事務 滬漢港粵匯兌尤爲便捷 廣東內地如香山四邑北江均無論多少均可設法派人送到

電話南局二六一〇 （北）（洋）

行址 法租界海大道四四號 經理張納川 副經理[illegible]之達 謹啟

金城銀行

總行天津 分行北京 上海 漢口 南京 下關 哈爾濱 鄭州

辦事處地點 國內外各都會商埠均有代理機關

股本 總額一千萬元 收足六百五十萬元 公共積計一百五十五萬元

辦理銀行一切業務兼收各種儲蓄存欵

中孚銀行廣告

及天津分行設在法界八號路 總行電話南局一千六百七十五號 分行上海漢口北京其餘各埠均有代理

本銀行額定資本二百萬元已收足一百五十萬元公債金四十萬元呈准財政部農商部註册辦理國內外匯兌往來存款定期存款儲蓄存款抵押放款貼現期票買賣生金銀代理外埠票據備有保險鐵箱寄存貴重物品以及商業銀行各項業務收取滙兌等費無不格外克已手續務求敏捷以副惠顧諸君雅意

天津分行經理室電話南局一千六百七十四號 營業室電話南局一千六百七十三號

天津中孚銀行啟

鹽業銀行廣告

本銀行股本一千萬元已收七百萬元公積金及盈餘滾存四百四十萬餘元辦理存放匯兌各項銀行業務總分行所在地列下

北京西河沿 天津法界八號路 濟南二馬路 鄭州錢塘里 駐馬店 漯河 上海英界北京路 香港德輔道 南京下關惠民橋 揚州左衛街 杭州西薦橋路 漢口英界一碼頭 其餘各省會商埠均有通匯機關並與中南金城大陸銀行合設準備庫及儲蓄會於上海天津漢口等處

聚興誠銀行廣告

本行專營商業銀行一切業務辦事手續力求敏捷如蒙惠顧無[illegible]竭誠辦理茲將各分支行及匯兌所地址開列於后

總管理處 漢口歆生路

分行 宜昌大南門外二馬路 成都華興街 萬縣宮舖巷 上海英界九江路 漢口歆生路 重慶新豐街

支行 北京煤市街

匯兌所 老河口後街 沙市青石街 湖南常德 四川江津 涪陵順城街 灌縣正中街 開縣 奉節

天津分行 經理龔農瞻 副理成訪莘 住址法界中街五十五號

電話 經理室南局五百二十四號 營業室南局三百一十三號

電報掛號 中文二四三五 洋文YANGCBROSBK

天津銀行公會會員銀行浙江興業銀行營業廣告

各種存欵 定期 特別定期 往來 特別往來 通知 儲蓄 囑託

各種放欵 押 押匯 貼現

信託保管 露封保管 保管箱

匯兌 國內國外均可通滙並與上海杭州漢口天津北京奉天哈爾濱鄭州石家莊各地備有活支匯票便利客支

天津分行 副經理朱益能 經理嚴逸農 襄理師鳳昇

（營業時間） 除休息日外上午九時至下午四時

（行址） 法租界二十一號路二十六號路轉角

（電報掛號） 二一八四

（電話南局） 一五二九號 一五十一號 一三四六號

內部分機 第一號經理室 第二號會計室 第三號營業室 第四號及用機 第五號保管庫 第六號二層樓 第七號三層樓 第八號傳達處 第九號營業室 第十號文牘室 第十一號會客廳

（儲蓄分處） 天津南開中學校內 （電話） 南局一九二四號

（貨棧） 天津特別三區俄租界交界路 東局二五三號

法租界 **光明社** 今日 天增里

(星期四至星期六 陽歷十月十四號至十六號 連演三天)

影界大明星賈克皮克佛君主演滑稽柔情天崩地裂驚險萬狀大傑作

小英雄驚動一方

奇招笑最驚險

三大特色—不看過此片、算看過好影戲

(一)劇情—俠義奇情、兼許多滑稽點綴、曲折委婉、纏綿艷麗、喜怒哀樂、包羅萬有、而尤以妙女悲傷身世爲此片主演精彩、小英雄搭救妙女、相對嬌羞、柔情而兼滑稽、更妙不可言、

(二)驚險—風雨大作、雷電交加、天地崩裂、火已沸騰、洪水泛濫、俄傾高樓滅頂、華麗城市、變成一片汪洋、其驚險之狀、有不可思議者、攝製法可稱絕藝、

(三)演員—女主角生得艷麗絕世、表演超羣、其一悲一喜、能使人隨之悲喜、男主角爲影界皇后瑪麗皮克佛之弟賈克皮克佛、生得英俊無比、舉動滑稽萬端、皆不可多得之才也、

(外加演)

美艷愛情長片二十四本連台

第六集 **電話司機女** 二大本

平常票價 通收大洋 幼童半價

特別三區二馬路南頭路西 **天昇電影院** 天津第一家頭等影戲場

陽歷十月十三號星期三四五晚場開演及星期六日白天開演

享名最大環世共知最新傑作 **海上獨脚英雄** 大明星約翰巴里模君主演

(十大本)(海國驚險)(英雄氣慨)(愛情仇殺)(十大本)

全美公認第一名貴佳片華納公司本年無上出品全片風景劇情表演蒐以復加破天荒影幕中從來未有海國風濤全片成本價值百萬美金配演明星均屬一時之選

此片爲美國華納公司一九二六年中最罕貴最有值價之特別傑作當美國羣片比賽之時此片曾得最高成數即按明星而論約翰巴里模君在此一片之中表演種種奇蹟多少變幻層層現像各有不同能可使觀者悲歡苦樂隨彼態度而轉移尤能起觀客糾糾尙武之雄心一生兒女幽幽之柔情當此劇開幕之始其英勇敏捷之氣慨易鼓少年奮進之心迨至遭際不幸身殘體廢之後顚沛困苦之精神如何委頓及至情場失意忿人情澆薄恨鯨魚之殘害其心志又復轉而爲之一振奮鬥之氣慨尤能令人氣壯山河迨至仇恨既消復生馮唐易老不勝末路徒悲之慨此外復有海國驚險即如小舟捕鯨出生入死彼獨脚英雄尤能奮力游泳於驚濤駭浪之中持鋼叉直刃於鯨魚腹之勇敢之精神實在令人欽佩再如海國颶風一幕其他片劇之中雖亦常有演映然未有如此片颶風巨浪之驚駭者時時變幻幕幕奇觀雖是善畫之家亦未必作能描寫其萬一洵海國之奇景美觀也綜計此片遭際奇境層層突出其價值即(海上英雄)片亦當退避三舍實爲影幕中最大之傑作洵非虛譽也盍來一賞是否囑實

華洋訴訟大律師孫啓濂 專辦外國法院及中國法院訴訟或非訟事件 事務所 英界耀華里八十四號 電話南局二三五二號

救星來了

川沙顧文俊先生七代祖傳精於內外各科累年久病藥到病除有起死回生之妙尤善治豬羊兩瘋文武痴癲久年寓居滬上懸壺三十載活人無算有口皆碑今應津門王公館之聘設診於法界福壽里十八號電話南局一五九七號抱病者無論如何深重一經先生之診治便能立起沉疴實病家之救星也

▲門診四角貧病不計下午三時後出診

介紹人 吳宗濂 王懷慶 李思浩 李厚基 汪朝宗 趙英濤 馬錫三 褚廣伯 方宜甫 張堯卿 蔡丹榮 胡夢蓮 黃文卿 朱曉芙 耿[illegible] 毛祥澍 王夢青 李琮景 同啟

▲▲英界好地出售

該地在英國租界小孟莊廿百理治路慶王府旁計地捌畝餘原係高地臨近新建球場建蓋住宅空氣極佳地址便利如欲購者詢日租界旭街中華茶園斜對過福華公司便知一切特此告白

▲▲欲轉運貨物往他埠者鑒

本公司在津創立年代最久專辦海陸運輸信用昭著遐邇馳名凡運輸之敏捷價目之公道久爲中外人所稱許如蒙惠顧無任歡迎 中華捷運有限公司啟 天津東車站電話東局四十七號

▲▲出售廉價房地

茲有坐落河北三馬路鄰德里住房三所門面市房四間占地二畝左右擬廉價出售如願購者請到英租界小白樓首善街西口懷素里一號朱宅面議可也 電話南一八二四號 (大陸)

▲▲失摺聲明

鄙人有啟新洋灰公司陳正記戶第三十七號存摺一扣遺失已向公司聲明作廢無論何人拾得概作無效 陳正有啟

▲陽歷十月份第廿七期詩鐘求教

第一題 重陽 棋 分詠

第二題 雙 十 鶴頂格 (此題不能倒詠)

按鐘例、題目上下、不能倒詠、如此題上句宜詠重陽、下句宜詠棋是也、惟迭接諸君來函云、此例近日可以不拘、因每有好句而爲所限等語、茲將通融、題目上下、均可隨意分詠、以副雅意、嗣後並以爲例

截止期 本月十五日 揭曉期 本月二十日

售卷紙處 本報營業部 東南城角馬玉山公司 每張銅元二枚

啓新洋灰公司 **花磚方磚大廉價**

△各色花磚 △存貨甚多 △備有磚樣 △十吋方磚 △特別廉價 △請來選購

營業科啟 法租界海大道 電話南一七四九

△接第一張第三頁緊要新聞▽

●和平運動之續聞

▲各團體聯席會議、全浙公會近以孫蔣二方對和平已各有切實之表示、因定於明日召集南北三商會、及五省旅滬各同鄉會團體開聯席會議、共籌實現和平方法、其致各團體函云、敬啟者、自湘鄂戰興、牽動東南、本會懼鷸蚌相爭、坐使漁人收利、而五省人民、爲其俎上之肉、特開緊急會議、發起和平運動、一月以來、函電交馳、代表奔走、雖不無一線之希望、尙未達最終之目的、今日本會董事常會、公決聯合各界、以羣策羣力、爲最後之奮鬥、並定於月之十二日（星期二）下午三時、假座西藏路寧波旅滬同鄉會、開各團體聯席會議、共籌進行方、事法關五省之局、當得熱忱贊許、爲此函達貴會、務乞推派代表、準時蒞臨、無任企盼、再本會出席代表、已推定王曉籟、鄔志豪、殷愼予、張靜廬、江仲權、汪紀南諸君、敬希台洽是荷、全浙公會謹啟、

▲董康將單獨赴漢 五省運動和平蘇省代表張仲仁、自奔母喪返滬後、即辭去代表職務、現由江浙協會補推董綬經偕同陳靄士前往尋漢、茲悉陳靄士君昨有電致曹慧僧君、因現患痢疾、不克動身來滬與董君偕行云云、因此董君俟與在滬各方要人接洽就緒後、即單獨啟程云、

▲和平代表之行蹤 五省和平代表蔣百器、史家麟、魏炯等自赴漢接洽和平後、現據最近函訊、因孫蔣各有和平表示、刻在漢口邀集二方代表切實商議停戰方法、和平前途、已有端倪、因之各代表在漢尙有稽留云、

●拒毒會致顧維鈞電

中華國民拒毒會、根據十月九日全滬市民拒毒大會之議決辦法、專電北京顧代閣、請速取締公賣變相之禁烟所、並嚴懲作俑官員、茲錄其原電如下、(銜略)鴉片爲亡國滅種之毒物、其貽害我同胞、久爲國人所共見、清末爲禁烟故、且不惜與英人宣戰、年來烟禁廢弛、各省軍閥紛紛強迫種烟、包庇販賣、猶幸中央政府尙能順從民意、三令五申、始終不忘法律之精神、以保國家之體面、蓋我國對於鴉片、素主完全禁絕、早經載明中央條約、互相信守、以至今日、歷次禁烟大會、對外亦屢有切實之表示、鈞座前此代表我國出席日內瓦禁烟大會、亦主張完全禁絕、對於各國施於殖民地華僑之鴉片公賣政策、詆責不遺餘力、凡屬國人、景仰同深、乃者東方社京電傳來、鴉片公賣竟實現於中央政府所在之首都、且行於鈞座就任總揆之後、連日烟館登記者四百家、烟鎗登記八百枝、謠諑所傳、輿論譁然、咸謂此舉將使禁烟法律破壞無餘、國際信用掃地以盡、各省軍閥、此後更將橫行無忌、而鈞座歷次對外之宣言、亦咸歸於泡影、我國鴉片從此永無禁絕之希望、留爲外人嘲笑之資耳、說者或謂年來烟禁廢弛、無法禁絕、不如公然開賣、提高價格、嚴密管理、實行寓禁於征之爲愈、此說固是、然當局既能作爲系統之公賣、何不移此實力、以作有系統之禁絕、興念及此、能不痛哭流涕、年來本會鑒毒害之猖狂、覺責任之彌重、特聯合國人努力民間之拒毒運動、期助政府所不及、而作外交之後盾、近爲擴大範圍集中實力起見、特訂十月三日至九日、爲全國拒毒運動週、通告各地、一致舉行拒毒運動、響應者遍於全國、乃國民拒毒運動正風發泉湧、如火如荼、而中央政府正宜贊助之不遑、不料竟放任首都先行開禁、事之矛盾、孰有甚於此者、昨開市民拒毒大會、羣情憤激、咸謂在今日軍閥宰制下之北京、無所謂法律、更遑論外交、然鈞座以外交界之泰斗、主中樞之庶政、爲國家體面計、爲法律尊嚴計、爲國人格計、對此破壞數十年烟禁之秕政、非即日下令取銷、追究作俑官員、將何以對國人、本會對於鈞座愛國救民之施、不但有深切之信任、更有絕大之希望、爰敢將市民公意、宣達上聞、苟蒙採納施行、本會敬當率領全國同志、爲鈞座之後盾、謹此布陳、鵠候明示、中華國民拒毒會會長李登輝、總幹事鍾可託同叩、蒸

△法國無線電▽

▲法國電 法財長將明年年度預計表、發交參衆兩院財政委員會云、▲參衆兩院對開會日期、已決定十一月四日、

▲業報論法政府將萊茵駐軍減少意在使法德雙方接近見諸實行、然自法軍官被殺案發生、則駐他處法軍暫不撤退云、

▲駐法日公使刻敦請日本海軍團獻宴云、

▲英國電 工黨對於礦丁態度堅持特主張開會慶祝、其時贊成得三三一五〇〇〇數、而反對者有二〇〇〇〇〇人云、

▲德國電 普國國會因討論交還前皇財產案、席次究竟發生衝突、共產黨拋擲墨盒、以至副會長滿身墨迹模糊、旋即閉會云、

▲捷克電 內閣辭職、業經總統批准、組閣事已委之某要人云、

▲尤哥電 內閣辭職、新內閣正在組織中云、

●國民代表會覆駐外各公使電

東京汪公使轉駐外中國各公使均鑒、近讀諸公冬日通電、主張召集民會、解決糾紛、讜論名言、局勝欽仰、慨自連年訌閱、舉國騷然、歲無寧日、省無寧士、在交戰者、各有主義、而被害者、果有何辜、非殘於鋒鏑、即死於流亡、子遺之民、寧復有幸、又況國勢阽危、直如累卵、內而中樞失馭、財政奇荒、外而慘案頻仍、強鄰壓迫、瞻烏誰止、悲憤塡膺、諸及海外憂勢、垂涕而道仁言利溥、或有轉機、惟是武力既窮、終歸法治納民、軌物詎恃干戈、願讀法治者雖有數端、或屢經試驗而競爭愈見其多、或手續繁難而時機迫不及待、惟有國民會議較爲適宜、查民會選出者、已二十省區百八十六人、較之法定人數相差無幾、凡仍之功僅虧一簣、果能全國一致、共予維持、即可成立會議、制定憲法手續之簡捷、法理之正確、徑途之便利、時勢之合宜、追無有逾於此者、同人等來自田間、夙無黨系、非敢謂解決時局、匪異人任、而職責所在、未敢稍渝諾公熱忱救國、中外同欽、尙希協力同心、促成民會、以弭戰禍、而奠邦基、國家幸甚、人民幸甚、直隸、奉天、黑龍江、山西、陝西、安徽、四川、甘肅、貴州、新疆、熱河、察哈爾、綏遠、內蒙、前藏、後藏、青海、西康、華僑、二十省區國民代表會議議員全體叩、元、

●奉天將開大追悼會

▲爲死難將士請班禪…及喇嘛七百名

張作霖對於第一次奉直戰以來之死難諸將士兵卒等、擬開大追悼會於黃寺、故請大法師班禪及蒙古王公出身之喇嘛七百名至奉、擇日誦經禮懺、追悼亡魂以鼓勵生者、現已撥款十萬元、重修黃寺、以備法要云云、

●桂省軍事財政之近況

據梧州通信云、桂省軍民政制、現悉如粵省受黨政府支配、但桂省事簡政單、一切設施、絕不如粵之複雜、不過李宗仁率師北伐後、內外軍事及財政事項、比較往昔、稍有變動、茲述其近況如下、以告關心西南事情者、(一)軍事問題、滇唐之揚言攻桂、傳播多時、最近亦祇聞其增兵廣南富川一帶、以言進攻、未成事實、省政府主席黃紹雄、爲防禦滇唐之故、對於百色方面、近又增調劉華堂旅約四千人、前往駐防、定滇軍范石生部、亦常在準備回滇之中、自前派遣代表杜韓甫赴粵、協商回滇計劃、並由革命軍總司令部派定政治人員鄧濟時陳復元赴該軍組織政治工作委員會後、該軍已略振作、國民政府更有委范爲第十七軍長之意、故范亦願盡力奮鬥、日昨曾致電國民政府、略謂「滇唐亦軍閥之一、又投降吳氏、野心未死、刻正調兵遣將、擾亂西南、亟宜申討、以絕南顧之憂、而完北征之局、惟本軍將士、爲國馳驅、不敢後人、秣馬厲兵、待命出發、跳梁小醜、當不難一舉殄滅、仍懇北伐同袍、努力前進、勿須後顧」云云、觀范措詞、預料滇唐即不攻桂、范亦將起而攻滇矣、於此形勢之中、桂省當

近滇方邊防、尤須鞏固、省政府主席黃紹雄、乃更有出巡龍州之舉、由南寧出發、所有省政府事務、由民政廳長粟威代理、黃原乘第七軍黨代表、則托由旅長王旭初代理、隨行者有俄顧問及政治部、宣傳部、第七軍黨部、婦女運動委員會等人員百餘人、沿途經過崇善扶南江左一帶、視察地方軍民政、宣傳黨義聯絡民團、抵龍州後、又第七軍黨代表資格、與鎮南警備司令呂煥炎、會商桂邊防務、聞經確定設傳遞第一站於鎮邊、第二站於安德、第三站於靖西、第四站於隴匡、第五站於龍州、每站並設預備兵一營、以便呼應靈捷、佈置既定、即轉往上思一帶視察、然後回南寧、返南寧後、又聞其害派遣偵探白雲盛繞道安南抵南寧、即派員搜索、果於江西旅館緝獲、因即將之提往北門外槍決、並宣佈罪狀、一面又電請國民政府、補助軍械、聞國民政府適以石井兵工廠發明一種新式迫擊炮、特卸運數尊到桂、以厚邊防兵力、至於柳慶各方面、現甚安謐、但桂林方面、仍有謠傳沈鴻英殘部入桂、桂林警備司令李孟蓉、昨亦佈告闢謠、並謂沈部僅不過三四百、早經湘軍及本部派兵赴桂湘邊夾剿、實已無間可乘云云、故桂局現甚安謐云、（二）財政問題、目前最生重者、則以統一幣制爲整頓金融之張本、因桂省十四年以前所鑄之銀毫、銀質不過五成六七、其影響於金融前途、實爲鉅大、現梧州南寧兩處、均由省政府設兌換處、凡持各舊銀毫到兌換者、由該處十足以紙幣收回、或給回收條、一俟完全收妥後、則另鑄十五年新銀幣、其持收條者、仍可向政府兌回新幣、此項辦法、業於九月下旬實行、惟新幣未完全鑄出兌換時、則以中央銀行紙幣、爲市面週轉、一面並設立整理金融委員會、計劃幣制統一、十四年以前舊幣、統計當在一千萬元以上、此項辦法實行後、已收回一百五十餘萬云、

●愈趨黯淡之川局勢（續）

此時川中各軍、速成系舊派各將領、及省方劉（自乾）部均極力鼓吹出兵北伐、川中各團體之屬於民黨色彩者、已均同時起而組織促成北伐之機關、以期爲民軍之聲援、渝中現已成立北伐後援會、省中亦於昨日正式成立一四川北伐大同盟會、此外各道各縣之紛紛成立北伐機關者、亦正風起雲湧、宣告成立、然此種組織、只能造成濃重之北伐空氣、大局前途、仍視各軍閥首領之態度而定、至各方之態度、此時已表示鮮明者、當以三劉（劉湘劉自乾劉禹九）一賴（心輝）爲最、劉賴所屬各將領其步趨當然不得不視其首領爲定、故最近劉（禹九）劉（自乾）兩長及賴（心輝）系各將領均有電力促川劉（湘）北伐、傳聞三劉同賴更有於日內將正式就國民政府所委任北伐軍軍長之職的消息、而各方更有公推劉湘担任北伐總司令、楊子惠爲北伐總指揮之空氣、但恐難望成爲事實耳、然其故安在、蓋稍明川局大勢者、莫不知楊森爲吳佩孚之心腹、及在川之地位、此時即使鄂方局面有重大變化之發生、然川（楊森）亦不便一變而投南、即使爲環境關係所迫、其計畫上不得不暫時屈服、然彼爲該系將來生存與發展計、而另有縝密持久之方畧也、非然者則其在川中之地位與勢力、必渙然歸於消滅、而蹈往歲吳氏失敗（奉直之役）後所受影響之覆轍耳、然此時國民軍系各將領、爲欲乘機發展本人之勢力、與取得勝蔣（介石）軍之聯絡計、必驅使川楊以向外發展之名、而攫得其現有之地盤、以便貫徹該系之主義、而握川局之重要地位、至於劉湘爲北伐總指揮之說能否實現、蓋在川楊未實行出川、或新舊二軍系眞誠合作以前、亦難表示就職、蓋即使就職、亦祇徒掛此一塊招牌、糜費許多北伐費而已、對於大局絕無重大影響耳、（因川楊此時當屯駐夔萬一帶、扼四川之門戶、所謂北伐、如未取得川楊一致之行動時、其實際極難出渝城一步）、在此北伐空氣極爲濃重、大局正在醞釀之時、對於川局有重大關係之保定系各將領、如鄧（錫侯）田（頌堯）劉（積之）等之態度如何、當爲一般人所注視、然鄧田等之計畫、此時既因各種關係、未能實現、則在大局形勢、國（蔣軍）直（吳軍）兩軍未曾解決以前、當然只有採取旁觀態度、抱持穩健主義、不便有所表示、故此時該系各將領乃作寒蟬之噤、對於任何方面、均無露骨之表示、謂爲模稜兩端也可、謂爲附北亦無不可云、再則當此川局形勢、極爲黯淡之秋、乃又忽發生一大有關係一萬縣慘案、此事實際雖完全屬於外交方面、然而對於川局前途與萬楊（森）仍不免有多少之關係、此刻正在醞釀之中、其情形記者當於另有詳晰之報告云、（完）

●鎮嵩軍蹂躪陝西之一班（續）

劉鎮華知城不可攻、乃專用圍困之法、余至城外見一種奇異之光景、即劉軍繞全城築一壕溝、實深各一丈、西安城全隔絕其中、溝外之十里鋪、以貯待西安人之餓死也、余本擬進城一觀、而爲劉軍所阻、惟城內情形已完全瞭然、目下守城者仍爲李雲龍楊彪、李爲總司令、楊爲總指揮、城內秩序安靜、最足爲西安居民幸者、城內尚不至絕糧、蓋關中去年豐收、今春戰起、省城附近各縣人民恐劉鎮華蹂躪、乃紛以各縣存糧運至省城、西安人民被圍半年、尚能生活者、全賴於此、近旬以來、城內放出人民二三萬人、大抵皆戰時逃省求庇之外縣人、至本居省城者概未逃出、蓋守軍令下、出城者只許携現金三元以下、而一至劉軍範圍、此三元亦必被搜去、故居民逃出更無生路也、燃料柴蔬最缺乏、西安城內今已不見一樹、近日則拆毀廟宇以求燃料、至米糧聞尚足支三月之久、而價已奇昂、每元可買麵粉三斤、則人民之困苦、自必須急速救濟矣、城內外斷絕交通、惟有少數鄉民尚可出入、蓋劉鎮華之鎮嵩軍官眷尚有居西安者、劉欲設法接出、故用鄉民爲之、而城內亦時有放出鄉民之事也、所有入關報紙、在潼關全扣、郵電一概不通、故西安人半年如在牢獄裏、劉鎮華爲鼓勵軍心之計、常發傳單、宣布吳軍勝利、余在彼間時正吳退至信陽之後、而劉軍傳單方言克復岳州、劉又時用飛機向城內散傳單、如言克復漢口取得長沙等事、惟劉近日實感覺恐慌、蓋彼雖有五師幾旅之衆、而軍心渙散、不可復用、加之劉郁芬之甘軍、已有數千人抵陝境之長武縣、劉已聞之、余啟行時、聞其幕下人已紛紛扣留車輛、預作萬一之計矣、渭北情形、涇陽已爲劉軍所取、三原城則三面受圍、兩軍攻守旅進旅退、余行時彼間亦已無劇烈戰事、劉軍攻咸陽最力、但迄未打開、陝軍姜宏謨部駐興平縣、近改用西北軍旗幟、其他渭北各縣情形、則余未詳●隴東隴南●近已完全歸劉郁芬勢力範圍、張兆鉀本人已赴河南、孔繁錦則率少數部隊、逃往漢中、吳新田在寶鷄縣、與有一極大罪惡、則曾將七十餘村屠洗、殺死鄉民四千餘人、有四十餘家斬盡殺絕、故陝人恨之刺骨、又劉鎮華各師中、柴雲陞爲人尚明白、其紀律較佳、潼關旅長何某、亦尚穩練、故潼關市中、表面上尚無關內之慘也、（完）

●萬國公憤之萬縣案（續）

傳增湘、楊庶堯、涂鳳書、卲從恩、張知競、李肇甫、王猷、徐際恒、王夏、劉緯、李大鈞、劉昌言、陳宗常、蕭方駿、曾維蕃、張朝墉、陳時利、王章枯、呂樹松、陳緯、高祺、羅常、胡頤、何鎔、丁慕科、鍾體道、任運、吳恩訓、王源、謝樹壁、蕭方驎、陳邦達、雷人龍、余明德、韓雲鵠、巫德源、鄧宇安、羅兆鳳、謝式瑾、向迪宗、卲從燊、李向民、劍邦俊、孫鴻猷、楊廷溥、張世經、馬伊德、程文煥、趙時欽、鄧芷靈、李汝翼、佘司禮、蕭湘、陳國璽、盧仲琳、李昌憲、等叩

▲成都高師學生宣言（銜略）

此次英輪、肇禍雲陽、浪沉木船、淹斃軍民、淹沒貨物、政府向之交涉、彼覺蠻橫不理、上駛至萬、即調集軍艦、布置巨炮、轟擊全城、歷時三鐘、城內居民不死於彈、即死於火、血流全成、闔閭爲墟、損失計愈數千萬、其慘無人道、蔑視公理、實爲亘古未有之奇事、

●京漢鐵路調查車輛（未完）

京漢路運輸處長齊洞、昨有電致長辛店之京漢運輸處、請將各站空車、查明具報、原電如下、萬急長辛店、京漢運輸處鑒、頃奉總司令眞電開、前方放回之車、約計二百餘輛、均各有專員照料、奈中道留滯、未能到保、本司令即日回保、計畫一切、等因奉此、查電飭放回車輛、既有二百餘輛之多、現均滯留中途、未能放回來保、仰即查明各該站、現存車輛、究有若干、並將詳細數目、及未能放回之各情形查明具報、以憑核辦爲要、運輸處長齊洞叩元、

●皖省警廳注重警備

據政聞社云、警察廳現以蚌埠地當衝要、不免有無業游民、雜居是處、妨害治安、特令署隊嚴密查察、不得鬆懈、並訂臨時警備辦法十一條、通令各署隊遵照施行、茲將原文、探誌於下、並訂蚌埠臨時警備、（一）集會結社及新聞雜誌圖畫告白傳單等、認爲與時機有妨害者、得停止之、（二）人民運輸物品、認爲可供軍需之用者、因時機之必要、得禁止之、（三）往來之郵信及電報一律檢查、認爲與時機有妨害者、得扣留之、（四）水陸之外來行旅、得於其登岸或下車後、施以檢查、其有形迹可疑者、應即送署解廳核辦、（五）旅館客棧會館公所等處、應隨時嚴密檢查、非有的實保人、不得任其留宿、其有形迹可疑者、並得解署官廳核辦、（六）人民私有之槍炮彈藥武器火具及其他危險物品、因時機之必要、得押收或由官廳代爲存儲、（七）本埠戶口應切實抽查、其無業游民或無正當營業者、得施以監視或驅逐出境、至茅房草屋居民、應隨時嚴爲查察、以防宵小溷跡、（八）每日夜十二時以後、雖不必拘於口令禁止行人、然對於面生及形迹可疑者、得施以盤詰、如果來路不清、應即解署送廳核辦、（九）本埠各妓館土娼、宵小最易溷跡、亦應嚴密查察、倘有外來生客及形迹可疑者、概不准其留宿、（十）無論晝夜、不許燃放爆竹、並禁止黑夜喧嘩、（十一）禁止結議露天演講、如果關於赤化宣傳過激、或謠言煽惑者、立即拘送來廳核辦云、又訊警察廳長方頤燧、到任以來、整頓警務、不遺餘力、警士勤務、及查察匪犯、尤不稍予疏懈、迭經破獲票匪窩戶曹家福等案、並起出肉票、陳總司令以其辦事認眞、深堪嘉慰、日昨並賞給長警等獎金洋三百元、所有該廳各署隊辦事出力官長、分別記功提升、以示鼓勵云、

▲▲大批長城硬煤到津

啓者本號特運長城硬塊煤來津銷售經蒙各界贊揚圍爐禦寒爐竈適用價値相宜每噸大洋十五元五角無論某界送力在內如蒙惠顧請至英界栗市旁麥邊洋行賬房內本號接洽無任歡迎電話南局二千一百九十四號

附設麥邊洋行內堃記謹啟

▲英商瑞隆洋行廣告

啟者敝行代理抵押借款取息特別從廉凡以英法租界房產地畝抵押者僅按常年九厘取息如蒙惠顧無任歡迎敝行現寓英界河沿聚立大樓電話南局一四五九

美國牙科醫學博士

梁官照

英界中街一百零九號 福利公司傍邊

電話南局八九五號　開診時刻 上午九點至十二點 下午二點至五點

謙發呢絨洋貨莊

呢絨　駝絨　嗶嘰　禮服呢

特色綢緞　奇異布疋

一齊陳列　將平日應

賣價又割去三四成

特爲大磁價卅天

從九月初七日起

欲置服裝　機會別錯

日界下天仙傍　謙發呢絨莊啟

電話總局五零五一

鹽谷醫院

專治

●外科　瘰癧　脫腸　痔漏　癰疔　關節炎　脫肛　助膜炎　神經病　腹膜炎　盲腸炎　內外痔瘻內外

●花柳病科　梅毒　下疳　淋病　橫痃　睪丸炎　血尿　尿閉　膀胱炎　尿道炎

●皮膚病科　麻疹　禿頭　濕疹　丹毒　痒疹　贅疣　癬疹　壞疽　苔癬　粉刺

出診隨請隨到

本院特設潔靜養病室以備患者隨時入院養病有中外看護婦細心伺候並聘有中日語熟練繙譯諸般設備週到門診隨時

院址天津日界（張園後）浪花街明石街轉角電話總局四四零零

院長鹽谷信治啓

先施公司

▲虎牌上等雪花香　大瓶四角　中瓶二角五　小瓶一角五

▲虎牌馳名香蜜水　大瓶八角　中瓶五角五　小瓶三角

▲虎牌馳名白蘭霜　大瓶五角　中瓶三角　小瓶一角五

天津分行東馬路　電話總局四三九九

北京分行西河沿　電話南局四三六九

先施化粧品有限公司啓

十枝裝

白金龍牌香煙

本公司所出白金龍牌香烟品質極端優美冠各種上等香烟之上不特以國貨見長故自出世以來即蒙　愛國諸公賞識有口皆碑惟向只有五十枝裝一種今爲便利　各界人士携帶之便加製十枝包裝價格公平品質極美伏祈嘗試爲幸

京津南洋兄弟煙草公司啓

▲京奉鐵路管理局出售路警舊服裝廣告

本局現有路警舊服裝招標拍賣業[illegible]鈕扣等除去計青布羊皮大衣一千餘件棉襖褲及大衣九百餘件夾襖皮一百餘件皮帶彈合皮鞋三千餘件以如購者可先來本局看貨領取標單於單內逐項標明價目結塡總數修函封固加蓋火漆圖章隨繳押款洋二百元交本局庶務課查收准於陽歷十月二十二日午後三點鐘在本局當衆開標以出價最高者得標倘所開最高標價不及本局預估之價目本局仍可不售另行招標此項貨價自開標之日起限五日內修具現款交清方能取貨所交押款未得標者隨卽發還如得標後過期不繳價取貨卽將押款充公特此廣告

▲▲中國實業銀行儲蓄部第八十五次開獎廣告

敬啓者本儲蓄部第八十五次開獎現已改定在本行後樓爲開獎場所準於民國十五年十月一日卽夏歷丙年八月二十五日下午一時當衆執行屆時敬請儲戶暨各界諸君蒞場參觀無任歡迎

▲京奉鐵路改訂行車廣告

爲通告事本路茲訂于本月十三日起將現時暫行于北京山海關間之第七次列車及第八次列車于本月十四日起由奉天車開行後第七八上下兩次列車按照行車時刻表開行于北京奉天間又本月十二日以後本路京津間第二十一二兩次列車停止開行特此通告

中華民國十五年十月十一日

慈善正副券	頭獎 五萬元 三萬元	全張 六元 三元	分條 六角 三角
浙江正副券	頭獎 五萬元 二萬元	全張 六元 三元	分條 六角 三角
塘工正副券	頭獎 四萬元 二萬元	全張 五元 三元	分條 五角 三角
利濟正副券	頭獎 四萬元 二萬元	全張 五元 三元	分條 五角 三角
江南正副券	頭獎 三萬元 二萬元	全張 四元 三元	分條 四角 三角
東方正副券	頭獎 四萬元 二萬元	全張 五元 三元	分條 五角 三角
中南正副券	頭獎 三萬元 二萬元	全張 四元 二元	分條 四角 二角

上海大香賓頭馬三十萬元　十月初六開彩　每張洋十二元

天津大香賓頭馬五萬元　陰歷九月念二開彩　每張洋十元不分條

又中澳門大票貳彩聲明　八月十三開出二彩第七九九六號由本號門莊售與河東義租界關煊記君得洋一萬二千元獎洋兌訖雖得主鴻禧亦小號財臨旺地也本號經理正副各券開彩期近望諸君速購頭彩切勿失此機會爲盼外埠函購當班回件郵力自給

萬寶源　法界梨棧津號　南市華樓支號　電話南局一八三一　總局四四三三

天津日本

共立醫院

內科一般　外科一般　小兒科一般　產婦人科　皮膚科　耳鼻咽喉科　眼科　X光線科　人工太陽燈　其他電氣化學的療法

▲本院各科均有專門醫學士担任
▲病室完全設備隨時入院
▲病理試驗衛生之理化學試驗
▲各種治療針預防針狂犬咬傷之注射針
▲產婆收生不拘早晚
▲門診午前九時至十二時午後二時至五時
▲往診午後但有急症不在此限
▲設在日界郵局斜對過
▲電話總局三十一號

▲平和洋行保險部啟事

敬啟者本行代理英國著名保寧水險公司鳳皇火險公司及揚子火險公司歷有年所專保各種火險及海面水險保費格外公道遇有賠償辦理尤爲簡捷久蒙各界所推許並望投保諸君逕向敝行接洽可也

電話南局二一六五　一零五九號

◀三五牌香烟

STATE EXPRESS

ARDATH TOBACCO COMPANY, LTD., LONDON

555

VIRGINIA CIGARETTES

煙絲黃嫩　氣味香醇

此烟每枝全用手工製造誠爲香烟之中珍品也

◀天津英界海大道大昌和經理▶

美國

陸備汽車

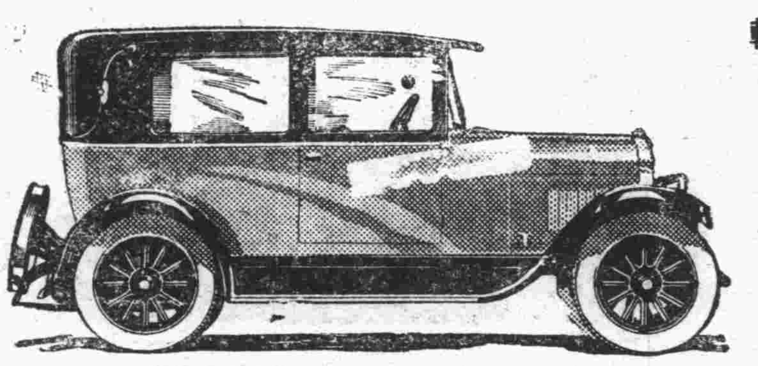

每輛實價洋貳千五百元

式樣精美　機件堅固　用油較省　價值低廉

德商天利洋行經理　英界二十二號路　電話南局二六七四

▲▲志新泰記印務局廣告

本局承印中外文件書籍廣告傳單石印五彩商標股票仿單精製鉛版銅版鋅版發售中外文房用品南紙等俱定價克己如蒙惠顧無任歡迎

開設天津榮業大街路西

電話借用總局四八二九

註冊商標

五淋白濁專家新藥　複方

撒答精

Santarchin

撒答精爲以有優秀之淋菌殺力卓絕利尿增進之作用及絕無副作用之三大特長之理想淋病內服藥而與同病者以福音參照最新藥理研究完成之合理藥劑也、該藥有左列之作用及效力、卽內服撒答精以殺滅尿中之黴菌且以利尿增進之作用便溺時頗覺便利又以有此防腐性之利尿恰與用殺菌藥洗滌成爲同一之作故無何等之危險以阻止淋菌之發生而排除淋毒所以能去痛止濃促進治癒之期毫無刺戟腎臟及障害胃腸之副作用繼續服之定得達到治療之目的

崇治

五淋、白濁、赤濁、小便不通
尿意頻發、膿汁多泄、尿道腐爛
尿中混血、疼痛異常、膀胱發熱
龜口封閉、慢性淋疾、婦人淋毒
赤白兩帶、其他睪丸炎、關節炎
等淋毒性諸症

用法　一天三次每次一個澄用白開水

藥價　大瓶二元　中瓶一元二角

本埠經理代售處

日界　楠德義大藥房　東馬路　共和藥房
山喜大藥房　東馬路　怡和堂藥莊
回春大藥房　北京東單牌樓　信儀洋行
估衣街　老太和廣藥莊　北京李鐵拐斜街　祥記大藥房
葆記藥房　北京楊梅竹斜街　回春大藥房
大胡同　華洋大藥房　平安大街惠民藥房

總批發處　天津日界　正文洋行製藥部　電話總局二九三九號

▲▲大律師法學士唐寶鍔專精上訴案華洋行政案解人疑難

黎大總統贈法學精深保護人權匾額　張總理贈品端學粹申韓遺風匾額辦案誠懇中外聞名遠方抄錄案情詳駐關係之人名地點日期數目函委即覆志在保護人權尋常討論案情不收費凡本所收據非有本律師署名蓋章概不生效

事務所　天津河北四經路四五號電話總局一七七八　北京宣外求志巷二一八號電話南局三六二三

環球馳名

老牌

海內斯斧頭三星白蘭地酒

請試樣品

本公司備有精美樣品如欲試嘗請開明姓名住址附郵票三角當即奉上一瓶

駐華總經理上海北京路二號　法商龍東公司啟

最新發明

嬰孩快樂片

●適合嬰孩體質●味甜適口●服法便利

●統治嬰孩百病●性質和潤●效力妥速

△天津分銷處河東東天仙旁華法大藥房

嬰孩各病、或由於營養之不足、或由於胃腸間之失調而起、倘初起不治、再三延誤、或一時驚荒、諸藥雜投、病勢轉重、最爲危險、故負撫育之責者必須選擇適合嬰孩體質之良藥以治療之、

嬰孩快樂片、乃最新發明之兒科聖藥、功能退熱、止咳安腦、寧睡、消積、通便、驅蟲、停痛、效力奇偉

主治　傷風咳嗽　寒熱頭痛　疲倦厭食　煩悶惱怒　大便秘結　大便色綠　痰喘氣促　肚痛腹血　夜啼不眠　腹生蛔蟲　食積疳積　黃面積飢

嬰孩快樂片又名肥兒藥片　價目每瓶三角

上海總經　三馬路中法大藥房　四馬路中西大藥房　敬

北方經理　天津估衣街中法大藥房電話八五七　北京大柵欄中法大藥房

三多牌香煙

△請吸雅達煙公司出品之三多牌香烟

此三多牌之香烟烟質最清純故其味濃香可愛吸之胸懷舒暢於衛生並無妨碍且價格極廉烟味之優美與裝潢之華麗爲同一價值之香烟所不可及　請諸君試嘗之即可知　君深信並知言之不謬也

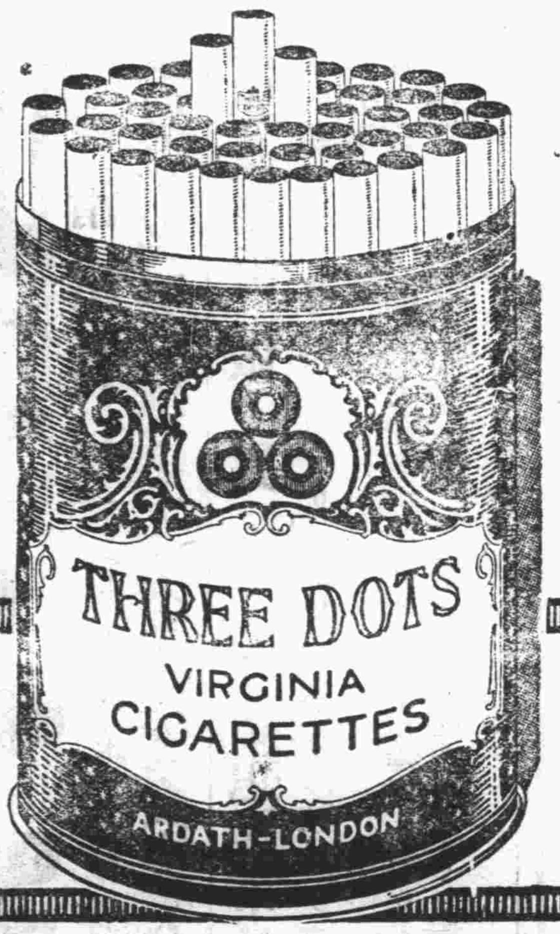

ARDATH TOBACCO COMPANY LIMITED.

有大號小號兩種每罐均五十枝以美麗之鐵罐裝載裝罐時將空氣抽淨是以質味香醇永久不變隨時取吸煙味芬芳新鮮

天津英租界海大道大昌和總經理

電話南局一千一百八十六號

▷大號三多牌香煙業已到津◁

天津英界中街　英商福利公司　電話南局三三六號

做窗簾應用純毛嗶嘰顏色計三種

紅　綠　藍

五十寸寬每碼僅售洋二元七角五分　七十寸寬每碼僅售洋四元

配於窗簾上之球狀卷邊每碼僅售洋五角

繫窗簾銅鍊每對僅售洋二元二角五分

繫窗簾繩帶總頭每對僅售洋二元二角五分

均按九扣核算

新新戲院

今天至星期日早晚開演

鼎鼎大名 全球歡迎 滑稽大王

陸克

偉大滑稽新片

最近主演空前 爲稽滑界闢另一天地 替津埠人添無量眼福

足球大王

(共七大本)(本年出版)(臨時價票)(通加一倍)

下期預告 十月十八號演

黃金緣

影界大明星業昂巴里君主演之表情奇離多趣之言情名劇

皇宮電影院

日租界福島街 電話總局一二一一

今天星期日開演破天荒華貴美術哀艷警世偉大名片

繁華警夢

影界三大明星最佳傑作

全部十大本 並不加價

情節異常精警 做工異常細緻 思想異常高超 暗示異常深刻

(一)(繁華警夢)一片、乃一九二四年影界十大名著之一、以哀艷美術獨擅勝場、不可多得之偉麗佳著也

(二)至片中佈景尤極幽麗之大觀有紙醉金迷之歌台舞榭、有醉人心目之畫室模特兒、有莊嚴絕俗之道院、有水秀山明之村莊、採景幽豔靜麗、處處含有極濃厚之美術思想、五色燦爛令人目炫神移

(三)片中述一女郎、一度失足、產兒無父、乃因社會之不齒、迫而出於浪漫不羈之途、然而繁華雖好、綺夢難圓、一遇畫師、動之以情、再遇長老、誡之以禮、於是厭棄紅塵、隱居村樂

(四)此片演角、有三大明星、一、丹娜女郎 Viola Dana、活潑美麗、影界尤物、曾演(五元錢)(畫樓倩影)等片 一、孟地波留 Monte Blue、英俊挺秀、演片極多、如(離婚)(循還婚姻)等、皆其得意之作 一、劉柯特 Lew Cody、爲影界第一歹角、飾(孳海三雌)及(爲夫難)之惡少、確能刻劃入微、

A Bacchante's Kiss,
A Madonna's Tears—
Which?

"Sin no more," said the Prior And Joline faced the sacrifice of her wild, thrilling, carefree life among the artists of the Montmartre, of the pagan luxuries in which she revelled, of the man she loved with all the feverish intensity of her little tiger-moth soul.—

The Perfect Photoplay—

REVELATION

With an All-Star Cast, Including—

Viola Dana　Monte Blue　Marjorie Daw
Lew Cody　Edward Connelly　Frank Currier

From Mabel Wagnalls's Book
"THE ROSEBUSH OF A THOUSAND YEARS"
Adapted and Directed by
GEORGE D. BAKER

A Metro Picture

價目 樓下二角 三角 樓上五角 日場小洋 夜場大洋 每晚由本院著名西洋樂隊五人隨場拍奏特別新奇音樂

注意 本院劇目預告

十月八號至廿一號夜場開演禮聘足跡遍全球之著名跳舞班奏演跳舞妙技 同時先演艷麗戰事大名片 **戰裏鴛鴦**

十月廿二號至廿五號開演特選哀艷偉麗滑稽名著 柯琳女郎最新傑作 **莎梨艷史** 全部十大本

十月廿六號至三十號開演最新著名警世極有價值之國產影片 **透明的上海**

李景光律師代表正興德茶莊通告 (通字第四十二號)

本律師係天津華界竹竿巷正興德茶莊常年法律顧問嗣經該莊聘兼法界梨棧分莊顧問如有侵害該總分莊權利者均應盡責保護此佈

事務所 天津英界廣東路西頭電話南局一七五 附設房產部

▲▲中和棧公記啟事

啟者鄙人等憑價兌收中和棧大旅館舖底傢俱於九月初一日交割清楚改爲公記照常營業所有交割以前該旅館欠內欠外一切責任統由該股東劉益亭自行清理自九月初一日以後營業責任由公記自負特此登報聲明 曹蘭舫啟

▲律師韓玉辰 北京事務所設西四璧胡同卅七號電話西局九一一二

本埠新聞

●袁鎮守使担任防務

褚玉璞督辦赴保後、所部軍隊先後開拔赴保、在津地方防務、已委天津鎮守使兼二十五師師長天津警備司令袁振青担任、袁氏已將津埠軍警改編警備隊、以維治安云、

●義勇團開赴保定

直隸保安總司令部義勇團洪團長前隨褚總司令赴保公幹日昨洪處長電調該團第一隊長王毅夫、帶兵一隊、全身武裝、開赴保定辦公云、

●三十五師全部移保

褚玉璞督辦赴保後、即令三十五師師長孫奎元、將全師移駐保定、孫師長奉令後、將駐馬廠之軍隊、全部開往保定、全師共有三旅、一旅巳抵高陽、二旅開抵保定、孫師長亦於日昨自津赴保、此次褚督辦擬將第七方面軍團部及直隸保安總司令部、將移往保定、三十五師亦長期在保定駐紮云、

●保陽各行動叢訊

王棟部已全部到保、南至石家莊、北至涿州、均有該部軍隊開抵磁縣之軍隊、係孫殿英三十五師之一部、徐源泉部、已準備分駐京漢路北段、刻巳開始移動、閻治堂在保軍隊、巳定於十五日(今日)、全數開拔南下、謝玉田師、由保移駐正定、最近四日間、到保之直魯聯軍、約四萬人、京漢路運輸處長齊淛昭來保、調查沿路空車、以便撥用輸送軍隊赴豫、討赤直魯聯軍前敵總司令部、刻已移駐保定、

●擬添設灤榆鎮守使 ▲並有以趙恩臻充任說

某方面消息、張作霖爲鞏固灤榆一帶防務起見、擬添設灤榆鎮守使一缺、將以鎮威軍第十一軍軍長趙恩臻充任斯職、日內即可正式發表云、

●注意國軍要人行動 ▲嚴加查察以遏亂萌

直隸保安總司令部訓令各機關文云、爲訓令事、頃准聯軍運輸張總司令敬堯虞電內開、頃奉吳玉帥面諭、據確報赤逆李鳴鐘劉驥等、在漢口與南軍暗中結合、將由京漢津浦兩鐵路化裝繞道山陝、與北京赤逆、聯絡一氣、先取山西、反攻察綏、一般計畫、實於我討赤聯軍、有莫大關係、除京漢路已派幹員嚴密查察外、請將津浦路勿論客票軍車加派得力幹練員弁、嚴加查察、以遏亂萌云云、

●褚總司令治河偉略 △既以工代賑 △復以兵代工

昨據軍界某要人云、褚總司令關心民間疾苦、將力行各種惠政、以救窮黎、又鑒於天津地接海口、爲上游九河尾閭、而運河縮樞南北、爲直魯蘇交通孔道、人民賴以生活者、不下數百餘萬、祇以各河年久失濬、淡淺難行、不但舟船失利、且以岸低水漲之故、下游往往受災、商民財產損失實不可以數計、褚總司令軫念及此、擬自明年春暖起、所部下十數萬士兵、以附近災民、大興濬河之工、寬籌的款、以給兵民、既以工代賑、復以兵代工、先自疏通運河起、以次而及於子牙河、永定河、大清河、白河、及津埠街外之墻子河、此案巳交河務局長方作霖、延召專門河海工程學者、擬具計劃書、各界要人、亦皆力贊此舉之實行、聞開工起點、大約以各河下游口岸爲始、漸漸上溯挖掘、先使水流入海無阻、而冲之力自大、沿岸居民、自然免除水患、濬河計畫、不但防止水災民、實與輪船交通、有無窮之利、且兵士利功於民、而災民又皆得所、誠爲一舉而數善皆備也、果此計畫實行、則褚總司令有功直魯、豈祗一時、而疏九河之勛、眞不在大禹之下、將見直隸人民、家家買絲綉此生佛、景仰不朽、記者心期最切、特先誌之、並拭目以觀其成也云

●張韓于三四日返京

張學良韓麟春于珍三大將、業於十三日同車由京過津去奉、係因奉張上將軍之電召、在奉有要公垂詢、業誌前報、茲聞此次奉天之會議、一二日即可完畢、因多係報告事件、並非討論問題、三氏回京期日、至多不過四天云、

●王懷慶由高邑來津

維持北京治安數月之衛戍總司令王懷慶氏、自返原籍後、既已倦勤、不欲再行出仕、北京治安、付託有人、王氏曾返長辛店及西山一行、於昨由高邑縣乘車轉豐台一直來津、下車後、即直赴英租界私宅云、

●張志潭已赴長辛店 ▲訪晤齊燮元

張志潭因勞之常孫潤宇等到津敦促、巳允日內晉京一節、一經報告、茲聞張氏前晚十時、巳由津赴長辛店、訪晤齊燮元、商洽一切、閣公畢即行回京到部云、

●清浦在津清遊紀聞

日本前首相清浦子爵、業於十一日由東省來津、連日與我國在野名流鉅公、多有酬酢、巳散見各報、前(十三)晚黎宅之宴會、頗爲熱鬧、而昨(十四)早九時、又在呂調元先生宅、受呂調元孫洪伊兩君之招宴、晚間七時、曹汝霖亦在本宅招宴、清浦一行、並聞今日(十五)巳訂與鄭孝胥陳寶琛、在張園有一詩文雅集、至十六日即乘車入都矣、

●青會童子部公函 ▲爲開放遊藝室

青年會童子部開放遊藝室一節、已紀昨報、茲再將該部之通知公函分別照誌如下、(一)致各教會者、敬啟者、本月十五日至二十二號、爲齊家節期、諒早有所聞、於此節內、特備有童子遊藝會、會址即在敝部、所備遊藝品甚多、以供童子之用、茲特寄上童子遊藝証若干張、即希散與貴會童子、俾其於此節內、以便來會遊戲云云、(二)致童子公民養成團團員函、啟者、星期公民養成團、現已照常上課矣、每次時間、即每星期日下午二時至三時、本部有各種遊藝品、如欲游戲、可於每星期日下午一時來會、隨意在游藝室游戲一小時、即希於此星期日午後蒞會、爲盼云云、

●教育界分賞糾葛 ▲教局擬各校一律分配 ▲念四校不願他校染指

褚玉璞總司令、前參觀各官私立小學校、爲鼓勵各校職教員起見、特賞洋二萬元、教育局日前、特通知各校、會議此項獎金、支配辦法、以便具領分發、有樂王廟等二十四校、

褚總司令參觀者、僅彼等二十四校、往謝者亦為彼等二十四校、然教育局主張、按天津官立各校、一律分配、以副褚總司令鼓勵教育之本意、彼二十四校堅持力爭、致教育局尚未具領該款、仍向二十四校疏通、以昭公允、而二十四校仍不肯放棄權利、不允其他各校染指云、

●旅津豫人呼籲和平

▲分電吳蔣及同鄉要人

旅津豫人鄭春楊等、鑒於連年兵連禍結、豫省屢經戰禍、十室九空、如戰事仍延長不已、豫人將陷於萬刧不復之地、因發出通電、呼籲和平、並主張豫人治豫、茲將原電文分誌於下、

▲致吳子玉電　鄭州吳子玉將軍勛鑒、將軍陳師鞠旅、南北捷伐、固欲以削平禍亂、奠安邦家、而乃暴震連年、紛擾靡已、國瘁民艱、日益滋甚、分崩離析、割據之象不堪、變亂百出、統一之望彌遠、今者戰電漫漫、敵騎日迫於四境、江漢滔滔、南船將浮於兩海、將軍百戰之威無餘、三軍之士皆貳、垓下一身、楚歌四面、耽耽虎視、皎皎兔脫、事有未能人所共喻、將欲以河南為負隅、然而中州四戰之區、非江東所可得而擬也、亦徒使生靈糜爛、父老怨嗟、無裨於圖存、有累於盛德、固未若翻然改計、拂衣長往、還豫人之土地、紓羣雄之窺伺、弭南北之戰禍、蘇中原之板蕩、兵爭不作、和平可期、則將軍之所賜於吾豫、造福於邦家、既厚且大、勛名不朽、苟不然者、若必欲以河南為孤注、則鷸蚌無曠日之持、草木多驚水之兵、赤壁斷風、烏江流哀、漢營傳魯公之頭、八方踐洛陽之花、九有騰笑、百世寒心、且致虎引狼、為害中土、殺機彌張、國難未艾、將軍經營四方、憂國愛人、明鑒所在、必不出此、國家禍福、身各榮恥、所係匪細、伏希垂察、鄭春陽寒(十四)印、

▲致蔣介石電　武昌電局探投蔣介石將軍勛鑒、將軍興師動衆、志在□□、威聲播武漢、□□撼嵩嶽、惟思板蕩之中原、不堪再戰、魚肉之餘氓、聞兵而驚、且將軍所重者民生也、所嚮者政猷也、華夏凋殘、河南實為更甚、吳氏潰挫、勦已速其引退、自治自衛、豫政還之豫人、弭兵弭戰、同志尤卹同胞、將身救民水火、非利土地、既已飲馬長江、固不必再渡河洛、俾殘黎之餘、得事少休、憮然之國、且息殺機、造就無量、勛名不沒、豫人幸甚、國家幸甚、區區之衷、維希幸察云云、

▲致豫同鄉電　北京秦幼衡、馬積生、袁紹明、胡石青、王搏沙、魏潤生、方幹洲、胡頌門、王善廷、天津張伯英、陳郁勃、劉炳寰、張馨菴、趙周人、王月波、王燦章、秦子剛、袁仲德、陝西楊雪亞、南京萬叡千、濟南王品莊、魏震生、保定孫殿英、河南樊醒民、劉幹臣、關壽山、任瑞洲、李振亞、馬子修、任德甫、袁俊伯、尹少謬、武玉潤諸先生暨各省同鄉會、開封省議會各法團均鑒、禍亂頻仍、兵事不已、哀我河南、久罹荼毒、惻此魚肉、言之痛心、中土無人、伊誰之恥、今者戰禍方張、吾豫尤危、耽耽羣雄、狡焉思啟、吳既瓦裂、已失保境安民之能、蔣勢雲湧、可無問鼎染指之心、自治自衛、豈容再緩、規復舊物、更待何時、倘長此而不覺、將萬刧其難復、吾人為今之計、惟有南阻蔣軍、勿使北渡、勸告吳氏、速為引退、還政豫人、土地自主、絕逐鹿之野心、弭南北之戰禍、非僅一省之休、抑亦全國之幸、若吳氏負隅依舊、他方並起侵侮、則禍吾豫省者、為吾敵、張吾軍以殲吾仇、誓倒天潢碧流、一蕩嵩洛、相率中原健兒、還我河山、公等或執政要、或綰軍符、名德俊髦、英聲碩望、胥厲亡省殘喪之憤、其協危舟共濟之懷、衆志成城、端賴羣策、戮力同心、百折不渝、區區此衷、遐邇共鑒云云、

●張國體辦學被控

▲津縣署已委教局調查

國民生計學校校長張國體、本係商人、不諳辦學章程、自開辦以來、對教職員學生、屢生內訌、本年暑假、又將全體教職員辭退、張國體教授漢文兼齋務主任、教務主任楊映桂、庶務主任沈夢蓮等、先後在縣公署呈訴、業經曹縣長令委教育局調查云、

●教養院捐款遞減

▲民六共收二萬餘元　▲本年祇收四千餘元

天津教養院、自成立以來、業已十有餘載、一切經費、純賴各區紳商捐助、惟自民國六年以還、收入日見減少、幾有不能維持之勢、前曾函請警察廳、通飭各區、力為提倡、擬恢復民國六年以前原狀、茲將該院自民六以還、月捐遞減情形、詳誌於下、民國六年、共收月捐洋二萬三千二百七十一元四角、民國七年、共收月捐洋一萬八千八百二十六元七分六厘、民國八年、共收月捐洋一萬六千五百三十元五分二厘八毫、民國九年、共收月捐洋一萬五百七十七元六角六分八厘、民國十年、共收月捐洋八千八百六十元五角八分一厘、民國十一年共收月捐洋七千六百九十二元八角五分三厘、民國十二年、共收月捐洋七千六百九十二元八角五分三厘、民國十三年、共收月捐洋七千二十三元四分、民國十四年、共收月捐洋六千三百五十四元六角四分、民國十五年、結至本月分止、每月僅收三百餘元、全年概收四千餘元云、

●拒毒會打倒黑化

▲因其禍害遠在赤化之上

中華民國拒毒會、近頃發表一文、曰「打倒黑化」、願發人清醒、茲錄其文如下、以告國人、其文云、打倒赤化之聲浪、遍於全國、然還沒有打倒黑化之重要、黑化者、鴉片與各種毒物流行之惡化、鴉片色黑、初來自產生黑人之印度、有英人黑漆之戰艦大炮為其後盾、以行銷我國、現在軍閥治下之省分、法律顛倒、黑暗無天日、不要人民種白米、要人民種黑貨、(鴉片)一般奸商、良民變黑、只要金錢、不管害人、乃運賣黑貨、吸而得癮者昏天黑地、一事不管、吸者越多、黑暗的人越多、而黑化的勢力乃滿於全國、凡黑化勢力所至之處、在個人則身體敗壞、智能斲喪、人格墮落、雖生若死、在家庭則生利人少、分利人多、惡習潛滋、快樂絕跡、終則財盡家破、不可挽救、在社會則風俗日下、道德日喪、盜賊娼妓拐騙之事日增、終至米糧缺少、鬧成饑荒、實業凋零、生計困窮、在國家則兵匪縱橫、惡吏當道賄賂公行、廉恥喪盡、內政日劣、外禍日亟、亡國滅種、隨之而至、此種禍害、遠在所謂赤化之上、故曰打倒黑化、較之打倒赤化、尤為重要也云云、

●電催趕辦直隸公債

▲並飭勿動公債基金

省政府舉辦直隸公債四百萬元、各節、已誌前報、頃聞褚總司令、昨接張效帥電催、迅速趕辦、以資應用等情、當即分令政務廳、財政廳、鹽運使、公債局、會同速辦、限日募齊、並飭鹽運使、勿動公債基金、以維信用云、

●通令各區嚴防瘟疫

▲因時令不正

警察處長丁宏荃、近因時令不正、復有瘟疫流行、昨特訓令各區署、略云、前者查收乞丐、歸入教養院收養、現在街上又有乞丐發現、誠警察等日久生懈、合亟即行查收、以絕瘟疫、且該各區境內、如有穢土堆積、傾倒髒水等、也應及時查禁、併東浮橋之腐亂菜蔬、一概禁售、並令北洋防疫處、嚴行察查、以保治安、而維民命云、

●警廳預防紗廠風潮

▲以免糾衆滋事

天津各紡紗廠工人、於國民軍在津時、集會結社、擅自拘捕工人、審訊罰辦、良善工人、不堪其擾、當此赤禍流行之際、自當竭力防範、以維公安、現天津警察廳、為預防各紗廠工潮、並取締工人入黨起見、對於寶成、裕元、北洋、華新、裕大各紡紗廠、均派偵探二人、前往偵查工人行動、以防工人羣衆滋事云、

●關東警官團抵津

▲視察本埠警務

旅順關東廳警官練習所甲科生二十三人、此次來津遊歷、考察警務、已訂於本月二十日到津、赴各租界視察、二十一日赴北京、然後赴青島上海杭州等處遊歷云、

●擬定調查貨價辦法

考訂稅則委員會、擬定調查員、調查貨價辦法、(一)就常關估價冊、二十四類土貨、分作四部分、選派會員二人担任調查、商會官廳各一員、(二)調查貨價、以成本為標準、依估價冊為比例、務以核實為第一要義、(一)近年貨物名色繁多、或非常關估價冊所能包括、不妨另闢一類、以免遺漏、(一)各部分會員調查物價、每逢星期六日、午後四時、必須到會一次、以便互相考較、藉免隔閡、(一)調查貨價、自出發之日起、以擬定一月為限、務於限內辦理完竣云、

●天長節日人之籌備

▲是日舉行閱兵式

本月三十一日、為日本天長節、(俗稱天皇萬壽)現駐津日總領事有田八郎、已令高田司令官於是日上午九時半、在海光寺兵營、舉行閱兵式、現已在籌備中、並於是日招待其餘各界商民、參觀日軍閱兵式、各國軍官、亦連日籌備慶祝、想當時定有一番盛況云、又訊云、本月三十一日、為日本之天長節、是日上午九時、為日本海光寺兵營舉行閱兵式、昨日上午九時、該營豫行練習閱兵之分列式、並為柔劍擊銃組合之練習、聞天長節日、招待各國軍官、以表示其武士道之精神云、

●偽造郵票案之續訊

▲仍在繼續偵查中

偽造郵票案、始終隱約不明、莫辨眞相、日警署中山警員近為詳訊此案情由及搜查證據、連夜分提波多野及松田榮嚴訊、每日由晚七時至十二時、聞該二犯已漸招出眞相、承認偽票事實、但偽造地點及夥犯、尚未詳明、中山連日疲勞已極、稍事休養、再為繼續偵查、而領事館昨復接上海總領事館照會、謂滬埠陸續發見偽造中國紙幣、恐於此案有關、華人方面之有力者、多有關係、此項偽票、紙質惡劣、印刷不鮮明、或係由日本內地製造、而考查各方面分布之形跡、事實上之根據地、又係在奉天云、

●車站紀事

十三日　湯玉麟、由京來津、又蕭方駿、馬鴻亮、均由津晉京、又蔣廷梓、由京來津、十四日　李鍾岳、李進才、雲章、均由津晉京、

△公　佈△

●地審廳之佈告

▲民事　十月十五日審理民刑案件　王寶三與夏作林欠款一案、王恩榮與楊壯飛借務一案、王瑞楨與李少伯交貨一案、張紹伯與何錫珍賭賭一案、閻雲階與周玉山債務一案、李曉峯與韓文炳宅基一案、李鳳鳴與王少安會欵一案、張景山撤銷假扣押一案、周献廷與王少臣典權一案、王慶文與張永和貨欵一案、

▲刑事　劉二等誘拐一案、張二和誘一案、劉玉堂竊盜案、王金鼎侵占一案、楊金題玩忽一案、李洛二等傷害一案、張郭氏和誘一案、李恩榮等烟土詐財一案、胡忠海和姦一案、李張氏等和誘一案、王德有嗎啡一案、王恩榮行賄賭博一案、

△來　件△

●假借偽造紙幣之詐財案

(續昨)

嘎斯狄由供稱、原籍葡萄牙國、現籍英國、對於本騙案、一一承認、因係英籍故送往英警局法辦、惟伊之英國國籍、尚未能十分確定也、本局會同英警局勞警捕官、赴某里某號房、嘎斯狄由住房、檢查時、適遇本埠各警局、認為絕非善類、在特別一區大同路五十號住之里者爾、正在屋內、當將其獲案、按嘎斯狄由之供稱、伊與翟在爾葛維赤之相識、純由於里者爾之翻譯介紹、蓋伊不解俄語、翟在爾葛維赤不解英語也、翟在爾葛維赤、對於本騙案、不肯承認、並有故作不知、因何被捕之表示、里者爾、則雖經翟在爾葛維赤之證明、仍不肯承認、與翟在爾葛維赤相識、一口咬定翟在爾維赤何人、伊與之素昧平生也、里者爾、翟在爾葛維赤二犯、之狡供、不過欲將此詐財案、之完全責任、加諸嘎斯狄由一人之身、然據本局之斷定、該三人同為詐財未遂案之夥犯、起意造謀、係翟在爾葛維赤、嘎斯狄由、為翟在爾葛維赤與某姓之介紹、而嘎斯狄由、與翟在爾維赤相識、則由於里者爾之引近也、(完)

▲天津房地實業公司啓事

本公司經理各國租界買賣房產地畝以及中外房地抵押借欵代理收租等事如蒙賜顧均可於本公司營業時間駕臨面商可也

營業時間　上午八時至十二時　下午二時至八時

開設英界紅牆道五十六號　電話南局二七三號

▲林世祥置業啓事

茲憑中說合購到莊蘊記名下坐落日界須磨街永安里二號之樓房地基等均有圖契可稽言明兩星期內銀房兩交倘華洋人等與該前業主有未清手續及對於該房地有糾葛等情務於期內結束以清手續而維責權事關慎重為此登報聲明

寓法租界立興里廿五號　林世祥啟　十月十二日(北洋)

▲石刻名彙及金石書目出版

本書係黃穀侯先生編輯先生收儲墨本數萬通引徵金石圖籍八百種時經六載稿易五次始克告成不特网羅閎富即眞偽存佚及石之所在詳載靡遺每部四冊定價四元金石書目所蒐壹千餘種分為十類各種版本比較優劣內容精粗略加說明體例雖似書目答問而類別清析尤便查考每部二冊壹元六角

代售處北馬路直隸書局梨棧忠記書莊大胡同新華書局

▲萬病通治紫光電療機

天津經理處英租界三德里四十四號　慈悲醫院

本華各大綢緞呢絨布莊均有出售

上海　漢口　天津　甯波　甯豐行

天津總批發所在法租界紫竹林菜市南

東華醫院

專門(婦人科　產科　子宮病　卵巢　月經不調　血崩　胎前　胎後　橫生　逆產　各症)(內外科　花柳科　喉鼻耳眼科)

本院醫士西本恭三前在日本開設醫院專門婦人科產科內外各科以醫奇難雜症經醫治者無不手到病除稱頌載道且醫士經驗素廣成績卓著今特在津埠創設東華醫院藉救中國各界婦女之疾病自開幕至今經治愈者實不勝枚舉且院內添設清潔養病室多處並設有產婆及分娩室等深望　各界婦女患病者請來敝院試診當知前言非謬也

▲本院起臺樓房每日照常開診

地址日界大羅天後香取街路南

電話總局三四七八

(本院為便利病者起見聘有通達醫學之日語翻譯以便問答)

上海商業儲蓄銀行編　國內商業匯兌要覽

詳載各地金融情形　各埠匯兌算法

紙面每本二元五角　布面每本三元

法租界八號路一百號　上海商業儲蓄銀行啓

▲律師戴景槐代表詹陳氏緊要啟事

據詹陳氏聲稱亡兒榮鈞生前分受先夫遺產計有坐落天津英租界海大道西老順記旁德源里門牌自第一號起至第七號止樓房七所二十樓廿底又坐落天津新河東邢家磚窰地一百七十畝零一分又坐落天津下邢家磚窰地四十二畝又華利公司股票六股每股銀五百兩合計票面銀三千兩茲因兒媳周氏管理失當危及遺產為保全幼孫生計起見當將該遺產收回由氏自任管理俟幼孫成年後再行發還除請法院宣告兒媳周氏喪失遺產管理權並即施行假處分外又請求代表通告周氏對外法律行為無論物權債權一概不生效力等語查該周氏端節事實確非得已又有根據合即代表聲明俾衆週知　事務所英租界福善里(大陸)　中華民國十五年八月二十三日

江南女醫士趙玉嵐專門婦女小兒科

推拿急慢驚風○針灸危險大症○包診婦女多年不孕○經期不調○及一切疑難雜症○秘製神效九散膏丹○移居法界天祥東里八號新新電影園對隊便是

◀請認雙妹老牌▶

▲雙妹老牌雪花膏　四時合用　肌肉留香　加大每瓶七角五　大號四角　二號二角五　三號一角五　四號一角

▲雙妹老牌茉莉霜　香飄遠近　超出尋常　大號四角　二號二角五　三號一角五

▲雙妹老牌生髮臘　保衛鬢髮　爽滑留香　大瓶二角五　小瓶一角五

總批發處開設河北大胡同　電話總局六百三三

天津廣生行有限公司啓

▲聲明遺失收條

敬者鄙人於民國十二年一月八日取得天津中國實業銀行第六百二十八號抵押品收條一紙內載啟新洋灰公司儲蓄存摺一扣計洋七千零零五元五角九分此項收條業經遺失嗣後無論何人拾得一律作廢除向銀行掛失外特此聲明

程松楠啟

▲聲明遺失寄存證

敬者鄙人於民國十年六月十三日取得天津中國實業銀行第一百三十六號抵押品寄存證一紙內載裕元公司股票五千元恆源公司股票一萬一千元金城銀行股票五千元此項寄存證業經遺失嗣後無論何人拾得一律作廢除向銀行掛失外特此登報聲明

段少亭代程少卿啓

▲天津無線電台通告

查新疆地處邊徼交通阻滯內地通訊至感困難本台前以無線電報與新疆迪化二台通信甚暢所有本埠與新疆來往官商各報均可轉遞業經登報公佈在案旋因時局關係暫停通報現已軍事敉平迪化通訊業經恢復往來電報靈速異常無論華洋官商各報如在十一點鐘以前送到本台者則當日下午一時即可達到茲定於本月二十三日起開始收發官商各報華文每字收費大洋一角八分英文字大洋二角七分特此通告諸希各界查照此佈

古物陳列售賣場

本場在日界大羅天舊址場內商號百數十家專售珠寶玉器字畫古玩貨色優美價值公道如蒙惠顧無任歡迎

郭有恆的襪 售品處只有兩家 一在北海樓上 一在天祥市場 貨眞價實 十數年來信用照彰 自己工廠 日出數百雙 專應主顧 向不發行 近來多有卑鄙之徒 硬說代售 尙望諸君 勿信慌言 本號印有價目表 並郵購辦法函索即寄

請各印刷局注意

敬啟者敝行常備印刷界應用各種材料如藍棉紙打字紙印刷紙模造紙各色洋宣紙報紙其他粗細洋紙及各種應用材料並印刷機器文房用品等無不齊備訂價公道務乞惠顧爲幸

天津法租界新菜市南 大同紙行謹啓

▲▲天津北洋廣告公司

本公司專辦華洋紙廣告鐵路廣告馬路廣告遊園廣告電車廣告如蒙委辦手續敏捷價值公道特聘請專門廣告美術技師以備繪畫一切圖樣並代繙譯英日德法文件精製銅版鋅版鉛版印羅版等工美價廉尤爲特色如蒙惠顧請駕臨敝公司接洽或用電話通知立刻前往商議決不致悞 開設天津法界五號路即（巴黎路） 電話南局一六六一

▲▲津記龍口砂專銷處

本處專售龍口淨砂零整批發價目格外克已如蒙惠顧請駕臨敝處商訂可也 電話南局一千九百零七 開設法界新菜市南

敬啟者敝行新到大宗法國著名時式鉗子鐲子小皮包專備婦人之用品望請一覽即知不謬矣

天津普利藥房 英中街二五六至二五八號電話南局四七四號

哈蘭士 內服六零六 外搽六零六 解決梅毒

●任何兇惡花柳毒病瘋癱痠痛 正本清源

●任何纏綿皮膚惡瘡秋瘡熱癬 徹底解決

値茲秋令、天氣鬱勃、花柳病應時復發、梅毒兇惡內攻臟腑、外爛口鼻生殖器、及魚口橫痃淋濁下疳皮膚纏綿惡瘡秋瘡熱癬瘋濕骨痛等症、無不乘時蠢發、哈蘭士、（內服六零六）殺菌滅毒、獨具神功、（外搽六零六）拔毒生肌、收口奇速、上述各症、或服或搽、分別治療、無不正本清源、澈底解決、

△內服六零六聖藥 每瓶一元七角五分

△外搽六零六藥膏 每盒一元樣盒一角

上海四馬路中 太和大藥房總發行 各埠分店及各大藥房均有出售

華豐洋行廣告

本行由歐美各大名廠運到各種玻璃器皿如牛奶杯菓盤黃油碟白糖罐大小酒杯等皆玲瓏美麗並有各式女帽及帽上佩帶之各種花飾以及西裝零件絲條絲紐線襪並各種鏡架及美術片等名目繁多不及備載如蒙賜顧無任歡迎 本行謹啓

開設天津英中街三零七號 電話南局六六七號

兜安氏秘製保腎丸

背痛乃腎弱之朕兆也

腎形如扁豆生於脊骨之兩旁腎之外即爲背脊與腰穴故背脊痛及腰穴痛皆爲腎病腎弱之初兆置之不醫久則漸重且腎爲命根專司血之淸濁強則血淸弱則血濁血濁則諸病叢生如背痛風濕腎筋痛膀胱炎腦筋痛腳踝腫水腫大腳風痲木不仁小便頻數小便不通小便渣滓等症必繼爲患矣此丸爲腎病之專藥經驗有素非他種腎藥所可及也有斯患者盍一試之

△京漢鐵路行車時刻表

中華民國十三年一月　日起改訂

站名	北京前門	保定府	石家莊	彰德府	鄭州	許州	駐馬店	信陽州	漢口大智門
第一次　北京至漢口特別快車頭二三等每逢星期一四開行飯食俱備	下午十點開	上午一點二十三到 一點三十七開	五點十五到 五點十五開	十一點〇五到 十一點二十開	四點二十到 四點四十開	六點四十四到 六點五十九開	十點四十到 十一點開	上午一點三十八到 一點五十六開	九點到
第三次　北京至漢口尋常快車頭二三等每日開行飯食俱備	下午十一點開	三點十五到	七點〇四到 七點二十二開	三點二十五到 三點四十開	九點三十九到 九點五十九開	上午十二點十二到 十二點二十七開	四點二十三到 四點三十六開	七點二十二到 七點四十二開	三點四十到
第五次　北京至漢口尋常快車頭二三等每日開行飯食俱備	上午十一點五十分開	四點四十一到 五點〇一開	九點十分到 九點四十九開	四點十分到 四點二十五開	十點十三到 十點三十三開	一點十六到 一點三十六開	五點五十三到 六點十三開	九點三十一到 九點五十一開	五點四十五到
第二十一次　北京至石家莊尋常客車頭二三等每日開行飯食俱備	上午七點三十開	十二點三十三到 十二點四十開	五點十分到						
第二十□次　北京至□定尋常客車三等每日開行飯食俱備	下午二點五十二開	七點四十四到							一點五十五到 二點開

站名	漢口大智門	信陽州	駐馬店	許州	鄭州	彰德府	石家莊	保定府	北京前門
第二次　漢口至北京特別快車頭二三等每逢星期一四開行飯食俱備	下午十點開	五點三十七到 五點五十七開	八點三十六到 八點五十一開	下午十二點二十六到 十二點四十一開	二點四十六到 三點〇六開	八點〇二到 八點十七開	上午十二點〇一到 十二點二十一開	五點五十二到 六點〇八開	九點三十到
第四次　漢口至北京尋常快車頭二三等每日開行飯食俱備	下午十二點開	六點五十五到 七點二十三開	十點二十九到 十點四十四開	二點〇六到 二點二十六開	六點二十五到 六點四十開	下午十二點十五到 十二點三十開	七點〇七到 七點二十五開	十一點四十一到 十二點五十六開	四點三十六到
第六次　漢口至北京尋常客車頭二三等每日開行飯食俱備	上午十二點開	七點〇七到 七點二十七開	十點二十三到 十點四十三開	二點五十六到 三點二十一開	五點三十九到 六點〇九開	十二點三十三到 十二點五十三開	九點三十五到 九點五十五開	二點十二到 二點二十七開	六點三十到
第二十二次　石家莊至北京尋常客車頭二三等每日開行飯食俱備							上午九點十分開	一點二十六到 一點四十三開	六點三十二到
第七十四次　漢口至孝感尋常客車頭二三等每日開行飯食俱備	七點四十五到 八點開							上午七點三十開	十二點十三到

▲▲介紹良醫

中醫張允中先生醫術既精經驗又富遊遍直奉吉黑四省行醫四十餘年活人無算所至有聲今經友人約聘來津未及一月治愈多年沈疴十數餘人無不手到病除眞良醫也現懸壺東馬路中東客棧鄙等素知其人眞倉公再世扁鵲復生之患病者幸勿失此機會用特一言介紹

介紹人　張仲平　張萬祿　李如蘭　劉衛台　洪佑之　陳增　張鼎成　史久臯　杜維翰　張文孚　黃逸儒　谷樾豐　同啟

外洋新到各種

軍用千里鏡

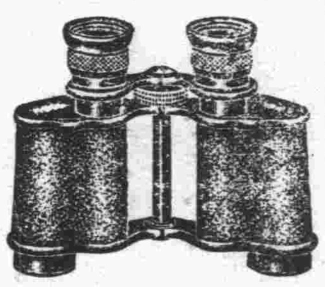

法租界中街　烏利文洋行　電話南局一三二六

▲▲津浦鐵路拍賣充公紙煙招商投標廣告

本局前在德州車站查獲私運紙烟一案呈奉山東保安總司令張批准提出四十五箱變價充賞在事出力員兵等因奉此茲將此項紙烟一律拍賣如有承購者務於十月十八日午前來本局庶務課以便同往貨場看貨計價投標以標價最高者承售標函外註明標購紙煙字樣加蓋火漆送至庶務課查收即於十月二十一日午前當衆開標三日內繳款交貨茲將紙煙牌號箱數列後特此廣告

計開

老樹牌拾箱　小孩牌七箱

小鷄牌貳拾陸箱　哈德門牌貳箱

▲▲中西醫士常硯課

寓西馬路交通棧傍借用電話四零六三　門診二角　出診大洋一元五角　租界加倍

倪源記呢絨西服莊

自運歐美各種呢絨西裝零件精製時式洋服大氅雨衣代售美國領帶大王出品精美領帶領結及國貨ABC各式汗衫本號並附設華美源記西法洗染公司設天津法界光明社對過電話南一六零一

華新磅廠

飛馬商標　製造新磅　修理舊磅

天津法界梨棧吉慶里

（借電話南局一九二五）

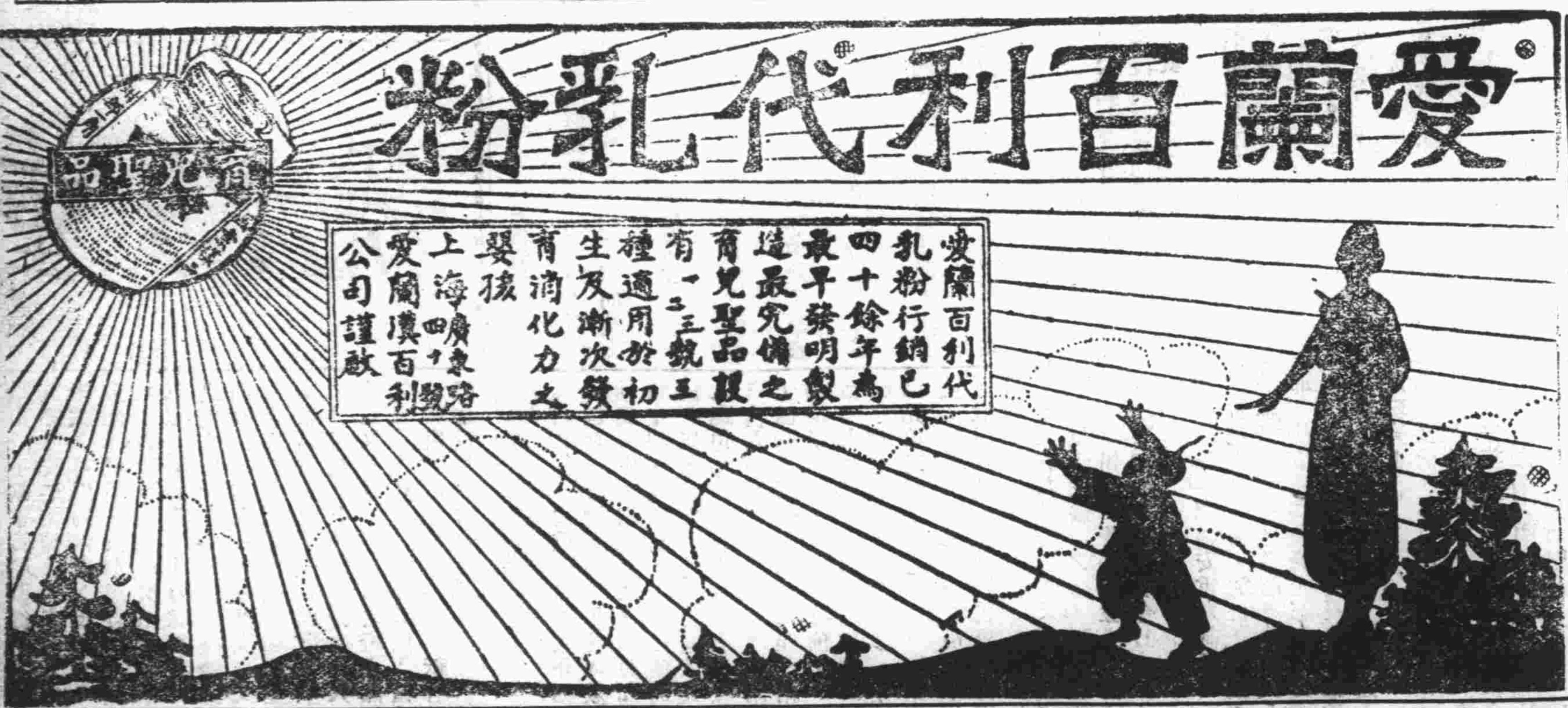

中國實業銀行儲蓄部總處廣告

民國十五年十月一日

第八十五次開獎獎額及號碼單

本月共三千四百五十戶共計儲款洋四萬一千四百元

大獎十號獎金洋六千三百三十元

小獎三百四十四號獎金洋四千一百二十八元

監視人　胡伯華君　王漢陞君　當衆執行

獎次	獎額	號碼	得獎戶名
頭獎	二千元	二〇一一號	九江辜竹平君　獨得洋二千元
二獎	一千四百五十元	一一四〇號	天津方璧記　得洋一千〇八十七元五角；天津五馬路敏智巷陳潤生君　得洋三百六十二元五角
三獎	一千元	一四二五號	天津義奧交界貞元銀號孫小舟　得洋二百五十元；天津石君　得洋五百元；季記　得洋二百五十元
四獎	七百二十五元	七四六號	溫州薛麗秋君　獨得洋七百二十五元
五獎	四百元	一五八九號	黑河韋淑芳；天津鼓樓東費家胡同對過顧壽之；估衣街西裕興馮子玉；鄭君　各得洋一百元
六獎	三百元	二八五七號	大通舒彩章君　得洋七十五元；南昌吳柏之君　得洋二百二十五元
七獎	一百六十元	三二三六號	黑河德記　獨得洋一百六十元
八獎	一百二十元	一八〇六號	天津英界徐記　獨得洋一百二十元
九獎	一百元	九五五號	天津邑記；北京張步君　各得洋五十元
十獎	七十五元	二三六一號	天津英界孟莊周嘉良　獨得洋七十五元

◁小獎末尾每號全額各得獎洋十二元▷

儲單號數	一至一〇〇	七〇一至八〇〇	一四〇一至一五〇〇	二一〇一至二二〇〇	二八〇一至二九〇〇
末尾	三	九	九	五	五
儲單號數	一〇一至二〇〇	八〇一至九〇〇	一五〇一至一六〇〇	二二〇一至二三〇〇	二九〇一至三〇〇〇
末尾	九	六	二	八	六
儲單號數	二〇一至三〇〇	九〇一至一〇〇〇	一六〇一至一七〇〇	二三〇一至二四〇〇	三〇〇一至三一〇〇
末尾	零	三	六	六	四
儲單號數	三〇一至四〇〇	一〇〇一至一一〇〇	一七〇一至一八〇〇	二四〇一至二五〇〇	三一〇一至三二〇〇
末尾	八	六	八	一	八
儲單號數	四〇一至五〇〇	一一〇一至一二〇〇	一八〇一至一九〇〇	二五〇一至二六〇〇	三二〇一至三三〇〇
末尾	三	九	至	零	七
儲單號數	五〇一至六〇〇	一二〇一至一三〇〇	一九〇一至二〇〇〇	二六〇一至二七〇〇	三三〇一至三四〇〇
末尾	零	六	零	六	九
儲單號數	六〇一至七〇〇	一三〇一至一四〇〇	二〇〇一至二一〇〇	二七〇一至二八〇〇	三四〇一至三四五〇
末尾	七	四	七	三	六

▲▲京漢鐵路管理局緊要廣告

（第二百三十六號）

敬啟者茲為行車便利及旅客安適起見自八月六日起所有星期一五第一特別快車暫改為早十時由北京開行合亟通告俾衆週知此佈

▲▲絕無僅有之美人屏

▲今後之價值……採藏名書

▲目前之希望……珍貴贈品

大名書家王愼之先生書品久為各界所讚美而尤以宮筆美人書為特絕大有躍躍欲生之狀得其女作品者甚少先生年屆古稀更不欲多費神思鄙等以如此絕無僅有之妙技不廣為流傳殊為可惜特懇求宮筆繪成絕妙之古裝美女畫屏一份（四條）上繪古美眞韻事四則經名人題詠望之媚態傾神采奕奕幾忘其為書中人物也懸諸廳堂書室悅性逸情贈送親友更見文雅茲特選中國上好宣紙（因洋宣紙易變）色刷印尤為神彩以便揭懸十張一精垂永久定價每份大洋五角更為酬答同好者留作紀念起見隨畫附贈贈品券一張法以陽歷十一月萬國儲蓄會得獎號碼為贈品之標準以照公允每十號准有一號得贈品有極珍貴之銀瓶銀杯金鐲馬蹄表並小說等券中詳細載明欲保存名家書品者幸勿失此機會

總售處　天津（南市廣興大街華昌報社）　北京（宣外南柳巷彬珊大藥房）

函售處　北京宣外鐵老鸛廟二七號于一塵　可代買　津京送報人均無脚力

批發處　北京彬珊藥房

◀福隆洋行廣告▶

敝行新由歐美名廠運到大批（Stetson）及（Battersby）牌呢帽此帽為極上等羊毛所製成樣式時新顏色美麗最合上等人士所用如蒙惠顧無任歡迎

開設英界中街花園對面一百九十五號　電話南局二零八二

美商喀幹公司廣告

本行專辦美國各樣布疋雜貨毛絨各樣油漆布棹面新到海馬牌美國男女絲襪及假象牙龍梳卡子等物一概發客不誤主顧

天津英界海大道九十七號　本行主任啟

重陽號

▲小言▼

重陽說 （隱之）

今天是丙寅年重陽節。新聞記者照例有一篇應時文字。但應時文字。不過卽景生情。或罵軍閥。或哀小民。或數古典。或談時局。都是千篇一律。讀之令人生厭。記者提起筆來。左思右想。尋不着一個好題目。不知從何處說起。正沉吟間。忽見案頭擺着一部詩韻。因爲記者能吟幾句歪詩。常日不離此物。遂觸起機來。單檢出二冬及七陽韻一看。說道有了有了。就拿重陽二字說說罷。如今先說陽字。按劉向洪範傳。羣陽之精爲日。莊子。陽燧見日。則燃爲火。是日與火。皆陽精也。日火赤色。此爲今日赤化流行之現象。又南軍旣得漢陽。則武昌不能守。由是武昌開城投降。南昌不利。而樊鍾秀又有攻克大梁。進擾祥符之傳說。是則漢陽武昌南昌大梁祥符。以及湖南之三湘。河南之商水正陽。山西太原之陽曲。陝西西安之咸陽。皆爲近日兵匪縱橫之地。此地名入于陽韻者一。至蔣介石之蔣。若按資良切。當讀作槳。說文蔣。草也。亦入陽韻。其讀作上聲。音槳。入養韻。然陽與養。一音之轉者也。唐生智之唐。孫傳芳之芳。馮玉祥之祥。以及張作霖張學良張宗昌楊宇霆。四川之劉湘楊森及二三等要人王懷慶王維城閻治堂張之江。豫匪之王老五楊鎮華等。或姓或名。皆有陽韻之字。此人名入于陽韻者二。律歷志曰。陽之性喜動。易曰。吉凶悔吝生乎動。今地名人名之入陽韻者。或爲戰禍發動之地點。或爲軍事主動之人物。皆所謂當陽得令者也。至于重字。當作二解。陽爲九數。九月九日。二九也。二九卽重陽也。南赤北赤。重陽之現象也。又重字。由二以上。皆可謂重。如三重四重以至千重萬重皆是。近日國人所受災禍。水火疫癘盜賊刀兵諸劫。如重重疊疊上樓臺。步步登高。誠所謂福無雙至。禍不單行者是也。然則今日之重陽。其有關合于時局者如此。獨惜小百姓丁陽九之厄運。雖欲如桓景之避災。而亦無地可避。爲之擲筆三嘆焉。

重九書感 （楊意箴）

縱無風雨打城池、枯筆題糕那有詩、似說英雄門庭戶、不傾財力實邊陲、放歌孤負黃花節、惜別低徊白紵詞、怕向龍山高處去、亂雲堆裏望妻兒、

重陽卽事 （延秋）

滿城風雨句難成、吏遇催租太不情、今日硝烟兼彈雨、始知此景是承平、

難從桓景覓高臺、背井離鄉已可哀、人命也同物命賤、家家雞犬盡當災、

蒲柳凋殘秋已深、忽聞風鶴倍驚心、萬方多難嗟嵩目、何處登高足嘯吟、

秋容老圃闢閒區、種菊栽松且自娛、盼到重陽負佳節、却教三徑自荒蕪、

持螯把盞興都捐、到處哀鴻劇可憐、不是長安風雪夜、已聞斗酒十千錢

吃糕新詩 （陸）

劉夢得作九日詩、欲用糕字、因六經中沒有糕字、輟而不爲、哈哈、劉夢得眞迂極了、他全沒有解放的思想、創造的精神、今天吃重陽糕、吃得起勁、就此詩興發作、新詩一首來了、

越吃越甜的重陽糕、甜得不能再苦了、
便狠吞虎嚥的吃下去、吃了滿肚、
唉！我們吃甜糕的、想起吃槍子的、
我們越吃越快樂、他們越吃越痛苦••••

這首詩、沒有完、不要緊、我又得着一首了、看呀、

今天吃着重陽糕了、
不知明年今日能否張開嘴來、歡迎你去腸胃中逍遙、
這樣的時代、

新文學、以句長字多算本領、好、我這首詩、不是吃牛、居然有二十多個字、也就可貴了、詩思如泉湧、一首剛寫好、又是一首了、

吃罷、大家安安逸逸、快樂的吃重陽糕罷、
吃罷、別再你爭我奪的吵了、
別再儘量重苦人民、叫人民吃不着重陽糕了、
又叫賣糕老板少些主顧、減些銅錢了、
吃罷、別再爭奪了、爭了奪了、
只落得趁現成的在旁好笑、

再來一首、

重陽糕、重陽糕、
一片賣糕聲、聲聲鑽入耳中、
這一邊賣糕聲、那一邊槍炮聲、
這一邊口讚糕美、那一邊聲聲恨戰事、
年年一度重陽糕聲、
吃糕的人、和吃槍子的人、比較、怎樣呢、

（家盛）

登高事考

端陽競渡、此人人所共知也、而會稽志載二月二日、府師領客觀競渡矣、固不獨端陽爲然、七夕乞巧、此人人所共知也、而續博物志、山東風俗、正月取五姓女以乞巧、下黃私記、八九月中、女子值月輪外有五色雲、輒持針拜月、謂之乞巧、則正月及八九月皆乞巧矣、固不獨七夕爲然、故事流傳、乃往往祇及其一端、未免所見不廣、重九登高事、亦復如此、

續齊諧記曰、汝南桓景、隨費長房遊學、累年、長房謂之曰、九月九日、汝家當有災厄、宜去、令家人各作絳囊、盛茱萸、以繫臂、登高飲菊花酒、此禍可消、景如言、舉家登山、夕還、見雞狗牛羊、一時暴死、長房聞之曰、代之矣、今世人九日登高飲酒、婦人帶茱萸囊、謂本於此、其實登高之事、不始於桓景、亦不限於重九也、按韓詩外傳、孔子游於景山、子路子貢顏淵從、孔子曰、君子登高必賦、小子曷言其願、又毛詩傳、大夫有九能、五日登高能賦、漢書、登高能賦、可以爲大夫、三國志、太祖御軍三十年、手不捨書、晝則講武策、夜則思經傳、登高必賦、登高之說、固由來已久、不自桓景始也、又宗懍荊楚歲時記、正月七日、爲人日、以七種菜爲羹、剪綵爲人、登高賦詩、淵鑑類函、隋陽休之有人日登高侍宴詩、陔餘叢考、謂昌黎集、有人日城南登高詩、是則人日可登高矣、又石虎鄴中記曰、正月十五日、有登高之會、庾信文、鄴地登高之錦、自灤江波、隋書曰、文帝常於正月十五日與近臣登高、時元冑不在、上卽令馳召之、冑見、上謂曰、公與外人登高、未若就朕也、賜宴極歡、是又可爲元夕登高之證、然則豈獨重九爲然哉、

要之古人登高、所以遣興、桓景登高、所以避災、叔季以來、喪亂靡已、哀哀小民、祇有避災之事、難爲遣興之懷、故但知重九登高故事耳、

重陽雜片 （延秋）

九月九日、爲重陽節、故令狐楚詩云、『二九卽重陽、』九奇數也、奇數爲陽、九爲奇數之窮、古稱陽九爲厄會、道書稱爲天定、謂之陽九、九月九日、二九相重、日月並應、古詩今釋、災厄並至、今日孫蔣風雲、瀰漫東南五省、嗟我小民、無噍類矣、陽九之厄、其斯時乎、

滿城風雨近重陽、潘大臨句也、然無情風雨、雖風姨肆虐、雨伯施威、不過一時、古人所謂飄風不終朝、疾雨不終日也、獨人爲之風雨、軍士風馳、鎗彈雨落、兵連禍結、所過成墟、鶴唳風聲、當較無情風雨、爲更可憂可怖矣、

（遙知兄弟登高處、遍插茱萸少一人、）此王維九月九日憶山東兄弟詩也、（明年此會知誰健、醉把茱萸仔細看、）此杜甫九日藍田崔氏莊詩也、一則兄弟分離、中心宛轉、一則後事茫茫、不堪回首、皆從茱萸一物着想、九日佩茱萸、本桓景避災之法、今歲東南戰禍、災民轉徙流離、小民更從何處、乞如許茱萸、作絳囊以繫臂耶、

杜老又有九日詩曰、（弟妹蕭條各何在、干戈衰謝兩相催、）可見干戈擾攘之時、死別生離、抱痛無限、唐代藩鎮之禍、其豆相煎、蕭牆起釁、然猶未若今日之甚、杜老悲哀感賦、已淒切如此、使居今日之世、則其詩賦將和血淚同墨寫之矣、

詞爲詩餘、李易安重九詞云、（莫道不淒涼、簾捲西風、人比黃花瘦、）將士從征、金閨夢裏、重陽佳節、遠憶征人、得志封侯、裹尸馬革、殊難預卜、能不淒涼慘切、瘦比黃花耶、

仙書云、茱萸辟邪、菊花延壽、假此二物、以消陽九之厄、九日登高、爲費長房語桓景事、吾謂倘費長房生於今日、當令吾被難之小民、學土遁、若登高則流彈炸彈、不免同之玩笑也、

集正歷云、九月九日、採茌子餵雞令肥、今者戰線之內雞犬不留、雖有茌子、又安用乎、吾小民之畜雞者、低作桓景之雞犬牛羊暴死觀耳、或嘆余曰、小民之身家性命、且不保、何區區之雞犬而惜之、余曰、是固然、然而雞未食茌子而肥、丘八却食雞而肥矣、

燕北雜記云、九月九日打圍斗射虎、少者輸筵席、射罷、於高地處卓帳、與番臣漢臣、登馬飲菊花酒、番呼此節曰、必里遲離、漢釋云、九月九日也、此四字之義、意、遲、延長、戰事延長也、小民必有五倫、流離之、里落爲墟、此四字意、爲必定里落爲墟、遲早五倫有流離之日也、此之謂必里遲離、

登高的話 （祥同）

重陽本來是個佳節、高人雅士、觴詠流連、我們從前人的詩歌中、得着了不少欣賞重陽的印象、可是今年的重陽、湘鄂贛豫等省一般小百姓、都在流離顛沛之中、大好秋光、却充滿了肅殺之氣、百姓餐風沐雨、也得着悲痛重陽的印象、直成了個反比例、

滿城風雨近重陽、這句詩爲催租吏敗興、沒有續下去、其實就這句原詩、也很敗興、試想佳節而遇風雨、豈不大殺風景麼、不過尋常的風雨、也還罷了、像眼前的重陽、竟處處都是腥風血雨、這是何等慘愁的景像、這樣的重陽、詩人便是吟興再高些、也要爲之擱筆了、眞是滿城風雨近重陽呀、

登高九日、所以避災、但像如今的兵災、向那裏避呢、

重九雜感

九日登高、乃桓景避災故事、然桓景之災、特一家而已、近年以來、南北災禍、踵接、遍地哀鴻、無一片太平之土、丁此九日、安得高原、以容此數千萬災黎暫避哉、

菊性耐寒、凌霜不謝、所謂同沾春露、獨傲秋霜、乃花中之最高品者、昔人比之隱逸、余謂不然、實忠肝義膽、百折不回之豪傑也、當今之世、舉國紛紜、哀我蒼生、無日不在深秋嚴霜之下、虔其可憐之歲月、欲得如菊花之挺然獨傲者能有幾人、

王勃九日登高詩曰、九月九日望鄉臺、他席他鄉送客杯、人今已厭南中苦、鴻雁那從北地來、此游子思鄉之調、凡作客異鄉、環境惡劣者、未有不共表同情、但在今日、則不盡然、我知大多數之旅客、皆祇有遙憐故園菊、應傍戰場開之念也、

瓊樓玉宇、高處不勝寒、吾不畏寒、重九登高、竟至其間、仙風拂袂、好雲在足、視人世如敝屣、快快、

希馬拉亞山、爲世界最高峯、人不能至其巔、吾不畏險、重九登高、竟至其間、貪雪看月、無人敗興、快快、

等而下之、則登高當登崑崙山、放眼看破碎河山、仰天痛哭、二十年心頭積悶、一時都釋、亦快事也、

至若登城隍廟假山、登游戲場高塔、是猶螻蟻登土粒耳、安足以言登高、

獨幕短劇 （晴川）

—舊遊、今聚—

布景••••東籬之下、叢菊如堆錦、陶潛與桓景席地持螯對飲、陶潛飲較健、作牛飲、

（幕啟）陶潛—白衣不來、重九節又到了、桓景—光景眞快、轉瞬已過多年了、

陶潛—（微笑）、秋風秋風、正是蟹肥時候、（持蟹細嚼、似有餘味）、

桓景—（也微笑）、是的、蟹肥極了、當他們橫行一世的時候、甲胄堅牢、蟹牙翕張、那裏想到今天擺在盤子裏、做我們下酒物、

陶潛—、本來這些無腸將軍、末路應該如是、

桓景—（又微笑）、陶先生喚他們作無腸將軍、奇聞奇聞、我倒不會聽過呢、你說、這是怎麼原故、

陶潛—（力嚼蟹）、方今天下大亂、武夫跋扈、我自賦歸去來辭以後、嘗呼那握兵權而好亂的將帥們、爲無腸將軍、因爲他們蹂躪小民、幾於無所不至、簡直連鐵石心腸也沒有、今此盤中之螯、也曾橫行一世、人喚他做無腸公子、我喚他做無腸將軍、公子未必無腸、將軍偏多沒賊、所以擬於那擅威作福的武夫們、作末路齊醢之觀、聊快人意罷了、

桓景—（大笑）、呵••••呵••••哦、（續大嘆一口氣）、桓景桓景、人多說他能避災、可是逢着兵燹、再也跑不掉、這番湘鄂贛三省風雲起後、全家都喪失、剩我孤單一身、從九死一生來到此處、桃源仙景、唉•••（欲哭）、

陶潛—（作勸解狀、又笑、）畢竟先生還能避災、不然現今已經在閻王前當差了、

桓景—（悲狀）、在閻王當差嗎、我到願意、世擾攘到處干戈起、使人不能不起悲觀、

陶潛—此間一片乾淨土、從來沒有過一兵一卒、先生請就在這兒避避災罷、

桓景—（向陶潛拱手）、那末感謝你的盛意了、

（他們倆許多時沒開口、小僮持酒上）、

陶潛—酒興已闌、我們尋個地方登高、應應時罷了、

桓景—（皺眉搖手）、我不去••••我從家鄉一路避災而來、沿途見潮水氾濫、民屋田舍、都淹沒了、災民或據土阜、或登屋脊、或距樹巔、算是日日重陽、日日登高••••我不去、我不忍去登高了、

陶潛—（無言、露悲悵色、命小僮出、取琴來）、好朋友、對呀、（彈出淙淙流水之聲）、

嗟鷄鳴之不已兮、
晦雨風之滿城、
幸東籬之燦爛兮、
鬱黃人之魂、（彈巳閉幕）、

重九戰地的寫眞 （傷心人）

暗淡的日光、好似慘笑、偏從那帳棚口射入、照在一個沒有腳的人臉上、那樣子很令人可怕、那人倒不覺什麼苦處、可是這棚之中、覺得苦處的人很多、甲道、朋友你知道今天是什麼日子、是重陽節呢每年都快樂的過去、可憐今年我的手沒有了、怕疼、又走不動、不如走到後邊小土堆上、站一站、也算登高了、乙道•我何嘗沒有這個意思•我也怕走、丙道、我腿上受傷、不能走 丁道、我腦下受傷、不能動、那沒足的人、聽他們說、也接只道、我足已斷、永沒有登高希望、去年今日、••••••唉、••••••他已經從不覺痛苦而被旁人誘引心絃、發出悲聲來了、唉、他哭了、••••••

這是些什麼人、是一羣從戰地運回的傷兵、

嗳、苦呀、你看那邊又有槍聲了、一個瘦小女孩、同他母親躲在草地中、向他母親道、媽呀、今天不是九月九嗎、怎樣不去登高、却伏在地下做什麼、

這是一羣被戰事所逼的難民、

登高登高槍子的標準目的呀、快伏下罷、

避災瑣言 （小樓）

桓景恐九日有災、登高避之、相沿至今、遂有九月九登高之說、文人雅士、登高賦詩、三徑離落、叢菊綻黃、持蟹對酒、樂乃無藝、登高之本意、乃湮沒無聞、實則中原擾攘、滿地妖氛、嗟我小民、無日不處水深火熱中、以云避災、則災無可避、匪徒徧野、戰烟漲漫、鳥不能安巢、鱗不能安淵、何地有淨土、吾願國人共赴之、

登高歌 （香）

重陽到、快登高、登高可把災殃消、登得高、晦氣少、今年重陽更比往年好、怎見得、你不覷、大炮機槍翻轟轟、空中飛機來回繞、兵禍更把百姓債台築、築得債台透九霄、物價也趁重陽節、特來湊個大熱鬧、高高高、到高不了、方始曉得賊苦惱、喊苦惱、也無效、戰事不肯了、老民仍舊天天三上吊、

▲筆記▼

記可怕的蛇 （箏錐）

竹葉青　這三字本來是個絕妙的酒名、紹興所出的孝貞酒、非常清醇、不羼一些傲色、所以又喚做竹葉青、喝酒的朋友很贊成他、而且很歡迎他、如今我所說的竹葉青、却不是的美酒、是一種毒蛇、是一種窮兇極惡的小蛇、從前但聽鄉下老兒常常說起他、並沒有人發現過他、不料去年夏天、敝處確有一個農人遇到他、及到今年夏天、方才知道他的烈毒、怎樣一回事呢、且請閱者聽我道來、敝處鄉間有一農人、家下是很貧苦的、他的住屋、差不多和雞塒一般、屋子的傍邊、有一簇小竹子、有一天、（去年夏月）他到竹林裏去刈草、正在傴着身體的當兒、忽覺有物從上墜下、落在面前、振草有聲、他心下好生疑惑、就停住了手、定睛一瞧、原來落在草上的不是別物、正是一條長不盈尺的竹葉青蛇、全體綠色和竹葉一色無二、這大約就是他的保護色罷、他看見蛇昂起、兩目怒視、好像要將他毒噬一般、他就舞動鐮刀、看準蛇身斫去、刀光一閃、那蛇居然身異處、他以爲可沒事了、那裏知道蛇首一經落地、立卽飛了起來、盤旋飛舞、好似一隻小蟬、他看了之後、大驚失色、連忙望家裏逃去、及到家門、那蛇首也已緩緩地飛來了、他立刻把門關上、躲在裏面、不多一會、但聽門上輕輕的剝啄一聲、就寂然了、停了好久、他才大胆子、和家人將門慢慢拉開、細細一看、蛇首已在地上不動、轉身就拿鏟子來將他埋了、以爲總可沒有別的花樣了、那知到了今年夏月的一天、他吃過晚飯之後、要想躺在門外、乘一回風涼、可是沒有籐榻竹榻、只得將門落下來暫時一用、不料睡不多時、身上便覺奇癢難熬、不到幾分鐘的工夫、他那身體、已腫脹得和胡景翼一般了、他知道這是去年蛇首的作怪、火速叫人去求救於善拔蛇毒草藥的洪某、洪某聽說是竹葉青、早已嚇得臉上發青、說道、幸虧不是直接被咬、並且還是去年的遺毒、否則那還能夠有救呢、他一面說、一面就去尋了一枝不知名件的草來、叫他拿去煎汁服下、不到半夜、居然腫退復原、要不是姓洪的近在咫尺、只怕有些不妙咧、（洪某技術、係一異丐所授、誓不取人酬資、人欲習其術者、亦須立誓云）

鴿足繫詩記 （鄭逸梅）

金纖霞女士、上黨某鄉人、父爲甘肅邑宰、攜纖霞至任所、教之讀書、遂嫺吟詠、父罷官歸、隱居鄉里、纖霞喜養鴿、什百爲羣、晴天皎日、則旣鈴翔風、聲徹空際、鴿味美、人喜食之、纖霞愛鴿甚、養十年、未殺一鴿、有詠鴿詩百絕句、非親舊不得見也、一日、忽來白鴿一、似非其羣、捕而視之、則足繫帛、展之、有詩一絕云、春來天氣困人長、花放中庭香滿廊、料得珊珊人影瘦、不知何日出闌房、署款云、蕙妹賜鑒、兄雲鵬上、纖霞讀其詩、不知蕙妹何人、雲鵬何人、又不便四出探問、乃戲和一絕句、如法繫於白鴿之足而放之、其詩曰、日已遲遲更長、獨看明月度回廊、五更意倦偏成夢、似有吟聲入我房、署欵雲兄鑒、蕙妹步韻敬上、狡獪之作、本屬多事、久之鴿亦不復來、泯然無痕迹矣、時纖霞年十九、其父相壻嚴、久之、得同邑莊氏子、才茂而貌文秀、以商於女、並以其自寫近作、授女觀之、誠所謂如意郎君矣、叩其名、父曰雲鵬、女忽曰、此非佳士、父曰、子何由知之、女悔失言、旣無以應、乃告父以前事、出詩對之、筆迹不殊、而所謂蕙妹者、父亦不知誰家閨秀也、以是之故、父亦頗是纖霞之說、乃答莊氏以稍緩、尙待考慮也、旣而知蕙妹爲雲鵬表妹、俞氏、字蕙芬者父已許字某姓、而蕙與表兄莊雲鵬有約、將嫁、服阿芙蓉膏死、此半年前事也、於是纖霞父以告女、決謝絕之、未幾、雲鵬忽自沈於河、殆所以殉蕙芬歟、顧姻事雖未成、而纖霞曾作狡獪伎倆、和以一詩、不知有無妨害、心中時復忐忑、後纖霞嫁一陝西才士、能詩詞、夫婦敦好、莊氏姻事、爲鴿所破、未始非纖霞之大幸、或曰、十年不殺一鴿、殆好生之報也、

神壇鸞諭(續)

北極玄天眞武上帝降諭
(乙丑年七月初一日)(萊陽子記)

娘子關、三清觀、另有一元、
秉誠意、懷正心、普渡坤乾、
時至此、傳大化、共樂桃園、
本玄天、與諸仙、各安位焉、
今降此、一段諭、牢記心田、
爾諸生、齊恭敬、送駕歸天、

小說

哀情小說 沒字碑(續)(寒雲)

無不如志、已囑邢晉京爲先容、且與福兒過班爲太守、求某撫携赴滇、備差遣、事機不可坐失、催福兒速入京、謁某帥、定行止、福兒見父之所以爲己謀者、周密沈摯、無微不至、中心感激、父有言、罔勿諾、最後福亦有所陳請、則謂若果赴滇、必與婦偕、翁亦以爲然、旣定、明日福兒遂飭行裝、再作帝都之游、一面遣僕至滬迎鳳珍歸、

福兒至京師、見邢、知諸事皆妥貼、晉謁某帥、某帥約其早日至滬、俾與偕赴新任、遂與鳳俱由汽車歸、至家、得鳳珍電、謂老父已故、母氏不勝哀悼、亦病篤、不能即行、福兒思已亦、且至滬、不如令鳳留滬以待己、乃令人發電止其行、敂別父母、擇日束裝就道、更擇鳳珍室中珍貴服飾書籍篋笥日用必須之品、挾與俱行、邢此次爲福兒謀幹有功、翁假以多金、使與子俱赴滇、一則邢既有奧援、亦可自爲謀、苟有寸進、亦可爲他日噉飯地、此則巧姑之意爲多、翁更懲於前次福之失敗、皆緣少親信有才之人、爲之輔佐、則遣司帳吳某隨福兒往、吳某堅不願、翁則大怒、謂相契多年、子事即我事、如不往、當下逐客令、吳某不得已遂行、此次翁大張旗鼓、爲福作背城借一之舉、舐犢情深、其心固可原、而其情良可憫矣、

福兒抵滬、急往岳家面若婦、而鳳珍已先兩日得急電行、詢得電之日、則與已發電時乃遲二日、詢電中作何語、則云催其速歸、福兒大怪、私念與已初意何舛錯若是、急發電至家詢故、覆電未來、滇帥已催促同行、於是以福兒眠思夢想之鳳珍、輾轉相左、竟未謀一面、而天涯地角、人各一方矣、

福兒隨某帥至省後、上峯本擬重用、後悉其無才、乃畀以不甚重要之差、坐領乾俸、作伴食中書而已、福意猶未慊、再三託邢爲之關說、又託人運動薇柏二台、適有某州牧缺出、遂委署焉、福旣得缺、愈欲迎鳳珍、前雖屢倩人作書寄家、囑鳳珍覓妥伴同來、日久未得覆、乃再遣一老蒼頭至家迎之、月餘、蒼頭返、祇携得鳳珍一書、且謂鳳珍患病久、來滇之議、祇可從緩、書中之意略謂、

外子座右、妾奉箕帚、侍巾櫛、數載於茲矣、上不能服勞奉養、色笑承歡、中不能相夫子顯親揚名、俾無內顧之憂、下不能督率奴婢、整飭家事、淸夜自問、罪無可辭、曩者妾之事君、意氣過於勤懇、遂使閨房無靜好之私、反脣有相稽之語、君遂因此宦游千里、棄室離家、索焉寡歡、妾實致之、在妾之初意、以爲苟屬圓顱方趾之儔、必當有一才一藝、大之爲國宣猷、爲民請命、小之亦可自食其力、不爲分利之人、况君又席豐履厚、若濟以才學、展其抱負、長袖善舞、憑藉宏多、必較徒手空拳者、更易爲力、大丈夫終當出而預人家國事、豈可沒沒無聞、以老死牖下、爲得計耶、不意君當弱冠之年、尚不能深通文義、妾雖不才、雅不欲君爲膏粱文繡、埋沒美才、是以於舉案梁鴻之始、竊效識途老馬之勞、苟能儕採菲葑、植其根本、再執贄博雅之門、藉收切磋之益、不患不蜚黃騰達、冠絕等倫、所以妾寧棄燕婉之私情、而爲雞鳴之戒旦也、夫子不察予情、過聽人語、遂致比翼之鳥、竟爾分飛、連理之枝、忽焉中折、款欵愚忱、不得盡輸之於夫子、蘭閨寂坐、蠟炬燒殘、梅實喻酸、蓮心比苦、追尋昔夢、惓念前塵、未嘗不掩卷三歎、涕淚漣洳也、孰意君竟能忘厥前愆、俾圖後效、拾墜歡於旣往、收覆水於將來、勸駕情殷、書翰屢至、妾以未得高堂之許、忍蹈違命之嫌、不敢自專、欲行未果、厥後君以省親回里、妾以謁父歸寧、函電往來、情詞舛誤、遂致轍轅南北、勞燕東西、君迷桃葉渡邊、妾守望夫石畔、沉沉碧落、牛女無可渡之河、渺渺長波、精衛有難塡之海、雖短狐肆毒、不無播弄之人、亦磨蝎處宮、竟致參商之隔、天實爲之、謂之何哉、今者伻來、又欲迎妾之滇、同爲寓公、襄理雜務、第妾三生福薄、二豎時侵、瘦骨支離、形容顦顇、蒲柳之質、不耐風霜、藥石之躬、猶虞險阻、深情高誼、紉佩心苗、苟痼疾斯瘳、即束裝就道、少安毋躁、且住爲佳抑妾更有不能已於言者、學優則仕、古訓昭垂、登賢進良、禮經燦着、人患無學、不患無位、是以職修事舉、業建功成也、自捐輸例啟、奔競途開、濫竽者接迹齊門、納粟者馳情魏闕、名器日濫、治道愈汙、况君嘗高堂風燭之年、而勞其倚閭朝暮之望、雖曰行權而違變不妨移孝以作忠、菽水之歡、甘旨之奉、悉委妾一人、婦代子職、義不容辭、自當竭力順親、以期常承色笑、惟事難逆料、設一旦不諱、則君終天之恨、風木之悲、雖悔莫追、嗟何及矣、差幸君今者黃堂晉秩、五馬臨途、兩老聞而色喜、戚歸引爲寵榮、亦可稍展孝思、略抒積愫、然禍福所倚、機兆甚微、事變萬端、理難一致、君之所爲快意、妾實引爲深憂、蓋職位愈高、則仔肩愈重、上承德意、則佐治爲勞、下念民生、則撫柔非易、苟一端不愼、則百弊叢生、竊願君蒞任之初、禮招賢士、羅致通才、襄理得人、政刑自簡、開誠虛己、遇事諮詢、竭蹶圖功、黽勉將事、雖不敢期報最、亦可無玷官箴、此則妾所苦相規、夙夜企望者也、家事一切救平、勿以爲念、努力自愛、珍重前途、鱗翼可憑、金玉無閟、書筒恨短、情辭苦長、不盡萬一、鳳珍載拜、

此書箴貶福兒、不亢不隨、言言金玉、字字珠璣、苟使福兒能明書中之意、必將自慶前生、修何福德、得此賢助、詎知明珠暗投、適啟他人媒蘖之機、則作者亦不得不代鳳珍悲命途之多舛矣、

福兒得書不能讀、示吳某、吳亦不過消知文字、見有涉及巧姑處、乃大怒、有意離間、信口雌黃、置書笑曰、君夫人亦太倔強、生立意不來可矣、又何必肆口詈君不通文字、且以遇人不淑、爲怨恨而成病、病由君起、又焉能來、然此不過以君爲不肖耳、所最不堪者、况君兩老旦夕將死、足下不應遠離膝下、游宦他方、現在老人須人侍奉、非渠在家不可、總之彼欲爲孝媳、而貽子以不孝名、福兒不待其詞之畢、撕其書片片作蝴蝶舞、(未完)

遠公

我國歷史所載古人事蹟、足爲後世法戒者甚多、茲特從各處搜羅古人遺像、製成圖刊、逐日登之報端、俾閱者引以爲鑑、庶于世道人心不無小補爾云、

遠公 (二十)

遠公在廬山中、雖老講論不輟、弟子中或有墮者、遠公曰、桑榆之光、理無遠照、但朝陽之暉、與時並明耳、執經登坐、諷誦朗暢、詞色甚苦、高足之徒、肅然增敬、

師姓賈氏、雁門樓煩人、幼而好學、隨舅令狐氏遊許洛、博綜六經、尤善莊老、時沙門釋道安、建刹於太行常山、一面盡敬以爲眞吾師也、聽講般若經、豁然開悟、嘆曰、九流異議、皆糖粃耳、遂與母弟慧持、投簪受業、別至潯陽、夢山神告曰、此山足可棲神、願毋往、其夕大雨雷震、詰旦林麓廣闢、楩柟文梓、克塞布地、不知所至、太守桓伊奇之、敬感、乃爲建刹、名其殿曰、神運、寺近西林、因號東林、

西湖風景圖說 (十三) 岳王廟 (補誌)

岳王廟前之四大字

盡忠報國

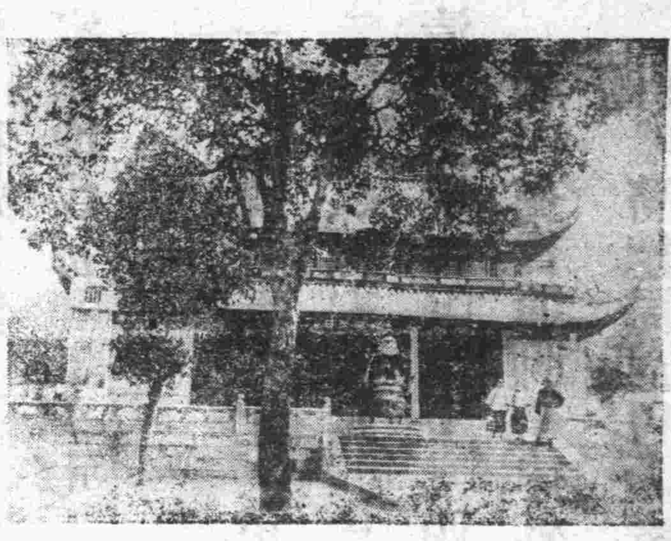

◀岳王廟之大殿▶

報餘

寒媼受騙

農婦家貧、棄耕而傭於人、月得工資、日可飽腹、年老之傭婦、愛錢如命、不肯耗費一文、所得之工資、悉數藏儲、自鄉來之老媼、十之六七如是、吳中徐宅有女傭一、年近花甲、其子自幼即出外、數載未歸、傭於徐家、將屆七載、所積之工錢、凡二三百金、有借與人而年收利息者、有藏於箱篋被褥間者、某日、女傭遇同鄉之婦於巷口、駐足長談、女傭曰、爾現傭於何處、婦曰某家、女傭曰、我傭於巷底之徐家、一月工資僅二元耳、婦曰貧而爲人役、實不得已耳、我毫而無子、更苦、女傭曰、尙有何言、雖有一子、七八年前、不別而行、不知何往、有子若無子、此不孝之子、不知何日歸來、我亦未知能一見其面否、兩婦談久而散、翌日、女傭於工暇休息時、坐大門檻上、流覽走馬式之行人、忽見兩短衣少年、扭成一團、各不相讓、罵不絕口、至婦前而扭愈緊、婦憐而勸解曰、年輕後生、不務正業、相打不是兒戲、小則衣碎膚裂、大則傷身喪命、究爲何事、竟至用武、一少年聞媼言、即鬆手而止、其一趨至婦前、抱頭大哭曰、媽媽救我、媽媽救我、不肖不別而行、不乃上他人之當、今已悔改、不敢再行此不法之舉、老媼驚異、一別八載、兒之面目身材、已非昔比、心地清明者亦不能細辨眞僞、况媼年邁糊塗、一旦歸來、骨肉團圓、喜之不暇、幾聲媽媽、足以迷其心而奪其魂、眉花眼笑、悲喜交集、曰、汝乃八載前之阿虎耶、少年扶目曰是、媼曰、打汝者何人、此債主也、流落海上、曾向彼借三十元以度日、知我返蘇、追索欠欵、我囊空空、無錢以償、彼以爲我逃避也、故追而逼我、一言不合、竟致用武、媽媽見我可憐、救我一救、老媼見親生子來、喜出望外、子欠人債、不可不還、立以三十元付債主、債主接金、猶快快不樂曰、還本不起利、萬無此理、姑看汝母面、特開一線之恩、嘮叨不休而去、少年見債主去遠、急以袋中紙包、授與老媼曰、此中一金手鐲、險被債主索去、請母藏之、不去即來、老媼權之甚重、不敢啟視、忍露眼爲人所窺、藏於袋、目送兒去、猶呼曰、速去速來、少年且走且曰、立刻就返、詎知少年一去、杳如黃鶴、媼知有異、啟紙包視之、赫然一鐵手鐲也、明知被欺、徒呼負負、媼眼力又弱、他日相遇、不知彼即騙子也、血汗之金錢、日積月累、一旦騙去、可笑亦可憐已、

五短奇人

北京城南遊藝園、新在京外某村、得一奇人、遂携之來京、供人參觀、門票另售銅元十枚、前往參觀者、絡繹不絕、余不禁爲好奇心所動、遂於日昨往一觀也、初見報上廣告、云新到五短奇人、以爲有五個矮人、至則僅見一人、身長祇二尺餘、誠世間所罕有、其所以名之曰五短者、乃以其身短、手臂足腿均短、而頭較常人爲大、行步蹣跚厥狀殊趣故來觀者、均笑不可仰、余戲詢其身世、擬云「姓趙名文洪、號林笙、通州(按此係北通州)南關人、現年卅歲、其所以致不長成者、係三歲時患奇疾、百醫未效、後有一赤足僧、來家化緣、因憐我(人自稱疾)、出藥粉一包、囑用黃酒沖服而去、旋照法沖服果奇效、病愈後亦無異狀、及年餘身軀未長分寸、而頭則日大、致成今日之畸態、幼時亦曾就學、但讀書不多、僅畧識之無而已、二十歲時、藉印刷爲生、後在龍泉孤兒院充役、近年以戰爭時起、逃難他方、無以爲生、始來此獻魄、營此賤業、殊非得已、」言下深歎軍閥之黷武、聞該奇人事親極孝、雖貧困若是、猶贍養其父、壁間懸其所書之字、亦頗清秀端正、余以袁頭二尊、購其所書座右銘一幅、彼稱謝不止、所作文字、亦頗通順、較之尋常無識之矮人、誠有天壤之別、名之曰奇人、蓋亦宜矣、

胡老五

有胡老五者、忘其名、其父本顯宦、常寓北京某珠寶舖中、五爲人落拓不羈、願善相人術、所言多奇中、嘗有友人某、自南方來、初至京、胡見之即曰、君胡不歸、某訝曰、余方自家中來、胡爲即歸、胡曰、觀君氣色、君夫人將臨蓐、君歸猶可及、惟有一言、尊閫如產千金者、余當爲君賀喜、某、因憶及妻果懷孕、且索神胡術、即束裝歸、比抵家、則妻果將分娩、及產後視之、則男也、時某方無子、得之甚喜、然終不解胡產女則當賀喜之說、不謂未彌月、所生子以臍風殤、於是始悟胡言之確、後胡忽因事辭珠寶店主之他省、別後年餘、忽來一函云、店中某友須早遣、否則將不利於主、惜余事冗致忘却、不知此函到時、於事有濟否、果也店中於函到之前、此友以捲逃聞矣、其相術之神、多類此、

戲曲

珠簾寨(續)

(一) 珠簾寨即程敬思解寶一劇

(四龍套李克用上)(點絳引)威振沙陀平定干戈、掃狼烟、長安市上酒家眠、憐恨唐主太無道、將孤謫貶在北邊、(白)孤、李克用啊、唐王駕前爲臣、累建奇功、聖上見喜、封爲世襲晉王、那日五鳳樓前、唐主慶賀千秋、可恨國舅段文楚、他笑孤王坐席不正、禮貌不周、惱怒孤王、將他抓將過來、我就捧呀、捧在丹墀之上、那賊口吐鮮血而亡、唐主大怒、將孤推出午門問斬、多虧恩官程敬思、苦苦保奏、死罪已免、活罪難饒、將孤謫貶在沙陀、是孤一路行來、遇見衆家番王、一個個要與孤王比試、是孤心生一計、將孤九九八十一斤定唐寶刀、嘩喇喇、我就耍呀、耍了數蹈、衆家番王一個個俯首稱降、當時收下二位皇娘衆家太保、在這沙陀國自立爲王、自從即位以來、朝朝飲酒、夜夜笙歌、好不快樂人也、正是、紅塵一點不到處、(李嗣源白)馬來、(四龍套引嗣源上、接白、日出山崗火燄深、(下馬套下白)父王在上、兒臣交令、(克用白)太保回來了、(嗣源白)兒臣回來了、(克用白)打了多少飛禽走獸、(嗣源白)並未打的飛禽走獸、打的一見新聞來了、(克用白)什麼新聞、(嗣源白)今有黃巢作亂、將唐主趕至西岐美良、(克用白)唔、好個大胆的黃巢、欺俺唐室無人、太保聽令啦、(嗣源白)在、(克用白)傳令下去、二位皇娘掛帥、衆家太保俱爲前站先行、帶領沙陀國四十五萬滿漢兵將、前去興唐滅巢、(嗣源白)得令、下面聽者、父王有令、二位皇娘掛帥、衆家太保爲前站先行、帶領沙陀國四十五萬滿漢兵將、前去興唐滅巢、(內白)嗻、(急急風四龍套持槍兩邊上克用白)慢慢慢着、想唐主當初將孤謫貶、是孤有言在先、永不與唐主出力報効、如今那有人馬、與他解危、太保原令追回、(嗣源白)原令追回、(龍套兩邊下)(克用白)長安之事、你是怎麼知道、(嗣源白)啟稟父王、陳叔父到、(克用白)哦、程恩公來了、吩咐擺隊相迎、(嗣源白)擺隊相迎、(龍套擺隊倒領仝下)(排子四龍套一檯夫一傘夫程敬思過場下)(吹打拉城四套嗣源克用上一望二望介四龍套二檯夫一傘夫程敬思上白)吓、千歲、(克用白)吓恩公、(仝笑介)哈哈哈、(程白)自從長安一別、千歲不覺老了、(克用白)賢第鬢髮也蒼白了、(程白)蒼白了吓、(克用白)老了呀、(仝笑介)哈哈哈、(克用白)賢弟請、(程白)千歲請、(克用白)你我挽手而行、(挽手下原人仝下)(未完)

坤角孟小冬飾珠簾寨之李克用肖影

重陽節徵聯求致

菊賞正逢人送酒

應徵者姓名蓋章處

陰歷九月初十日截止十五日揭曉
應徵者須剪取此格紙塡寄否則無效
錄取前列十名薄有贈品
應徵者須於函面寫明快哉亭徵聯字樣並註明姓名並蓋章將來即憑圖章領取贈品

良方選要

藥忌食忌（續）

雞肉、李子、忌蜜、漿水鴨、雀肉、雞獐、橙橘、忌棋榔、獺肉、桃子、忌鼈肉、棗子、忌葱魚、枇杷、忌熱麵、炙肉、楊梅、忌生葱、銀杏、忌鰻鱺、慈姑、忌茱萸諸瓜、忌油餅、沙餡、忌鯽魚筍、葵菜、蕎麥、忌豬肉、羊肉、雉肉、

黃魚、黍米、忌葵菜、蜜牛肉、綠豆、忌榧子、殺人、鯉魚鮓炒豆、忌豬肉、生葱、忌蜜雞、棗犬肉、楊梅、韭薤忌蜜牛肉、胡荽、忌豬肉、魚鮓、、忌魚鱠、魚鮓、鯽魚、犬肉、雞莧菜、忌蕨、鼈白、花菜、忌猪心肺、梅子、忌猪肉、羊肉、獐肉、梟莊、忌驢肉、生薑、忌猪肉、牛肉、馬肉、兔肉、芥末、忌鮑魚、兔肉、雞肉、鼈乾筍、忌沙糖、

鱘魚、羊心肝、木耳、忌雉肉、野鴨、鵪鶉、胡桃、忌野鴨、酒雉、栗子、忌牛肉、五加皮燒、忌蟹胡瓜、忌落花生、又如杏仁、忌雙尖金針、（即萱花）忌千葉（即雙瓣花）犯之皆足以殺人、更俗語所謂叢酒殺人、不見惡意、羊脂下酒、待客非薄、一則熱毒中臟、一則油膩塞腸、久之固積不解、雖有良醫、莫能救治、此由吏亦深宜研究者也、然物理之類、所忌當不止此、更望諸公有所見所聞者、隨時、賜教、得編成巨册、印送世人、使人人有所防禁、不至災遭不測、則幸甚焉、（完）

●硝魚湯　良方選要

大鯽魚一個破腹去雜即鯽魚約重二兩以朴硝塡滿魚腹、內以絲捆扎、加水煮熟、食魚飲魚湯、不拘時、數日即愈

●治氣腫方

蘇子油每日飲三次、每次飲一兩許、十日後必愈、

●救吞鴉片煙方

夏歷七月下旬、柿已長成、倘未黃時、取柿五十枚爲一料、搗爛貯磁器內、以滚水冲攪、柿之浮面、須水深寸餘爲度、（未完）

康健長生秘訣

請看圖中老者、彼非康健快樂乎、年逾九旬、面露健容、能飽享人生樂趣、此服第威德補腎丸之結果也、

君不欲康健壯旺如此乎、「君不欲長生無病乎、如君服用全球著名第一補腎藥品第威德補腎丸則毋須憂慮、因此丸能使君腎部健旺、腎健則自能長生康健、

試服樣盒、函索即寄、請將下列贈券剪下、塡明姓名住址、附郵票十分、寄至本公司、試服樣盒、原班寄奉、

第威德製藥公司　上海郵務信箱九四五號

各類小廣告

宴琼林飯莊 廣告

啟者敝號開幕未久即蒙各界人士熱烈之歡迎實深感激今爲酬謝主顧起見特又加聘粵東名廚專辦中西大菜巧製應時茶點隨意小酌一概俱全且價廉物美地方清潔侍役人等招待極其週到花來仕商盡來一試方知予言不謬也　開設法界三號路同德里樓上　暫借電話南局二九九號

東盛榮廣貨莊 廣告

本號專辦港粵應時雜貨鮮菓等自製燒烤臘味臘鴨各式點心餑餑龍鳳禮餅一概俱全　開設法界四號路電話南局二五七號

金菊園 利記 飯莊

包辦中西酒席應時小賣雅座寬潔招待週到特聘著名廚師巧製各式時菜粫食魚生肉粥俱全　代售廣東林玉生丸　開設法租界中國旅館旁　電話南局七百九十號

德順湧牛奶鋪

常售新鮮牛奶各種西式點心有益衞生精求潔淨內設雅座招待週到男女均可入座地方格外清淨定價無不公道如蒙惠顧請駕臨嘗試定知言非謬也　設在法界馬家樓路東

樂園　天祥市場三層樓上　電梯上下極爲方便

中菜部　南北酒席　點心燒賣　各省名茶　飽餃粫食

西菜部　英法大菜　五角七角五一元三種　公司常餐

永昌隆

自運洋廣雜貨鹹魚海味厚膠創花祈門紅茶香草生髮頭油巧製臘味香腸板鴨經理香山嶹油陳皮梅欖一概　批發鋪在法界三號路

便宜居飯莊

晨早肉粥隨意便酌如有定做送禮價格從廉　開設法界四號路

廣運豐

本號自運洋廣雜貨呂宋烟捲各式海味罐頭自製奇巧臘味厚膠刨花發行　設在法租界三號路

雅美中西飯莊

本莊包辦中西大菜應時洋餐隨時小賣早晚宵夜各式點心麵食雲呑飽餃新添十錦魚生及各種臘味香腸臘鴨各菜外送外會精選調味精巧定價從廉樓上添設清潔雅座有益衞生深合宴會請客之意侍候週到顧客請嘗試之方知言之不謬也開設法界國民飯店對過便是

天津 仇源記 打字機器號

今有新到新式舊打字機出售大小俱全

本號精修買賣各式打字機器修理留聲機器號碼機器算帳器風琴洋琴一切均可修理定期不誤　開設法界光明社傍　借用電話二四三號

欲房飯包月者注意

裝飾潔淨陳設幽雅之屋室一間並每日大餐費在內每位每月洋只七十元

$ 70,00 monthly. one room with board for one person

東北飯店　法界六號路大陸銀行對過一百三十三號

麗章照相放大

兼售膠捲藥料鏡架代客冲印價目克己

本館開設法界梨棧電話南局一九二五

卜內門肥田粉

商標　B.M.&Co.

一品蛾眉牌完美肥田粉　蛾眉月牌硫酸錏肥田粉

未用卜內門肥田粉　已用卜內門肥田粉

農家與種植家鑒

用卜內門公司肥田粉壅田能得四種最好之效果

能增加收穫　能肥潤土壤　能除滅害虫　能多獲利益

請用卜內門肥田粉

卜內門蛾眉月牌肥田粉用於各種植物無不相宜

雙農牌

如欲購用各種肥田粉　請向天津法界一號路十五號卜內門公司或就近之分售處接洽可也

卜內門公司　本公司經理　製造硫酸錏有限公司

法界二號路卅九號裕民公司　電話南局一千一百二十九號

特別一區小劉莊裕農公司內三米號　電話南局三五二

本報出售最近南北戰事參考圖每張洋五分所存無多購者從速

馮氏一丸斷癮之救苦金丹

商部註册　商標

▲直隸省長嘉獎　▲天津警廳化驗註册　▲漢口警察廳核准立案　▲各拒毒會試用有效　▲山西省警察廳核准備案　▲太原警察廳出示保護　▲駐津領事均極贊揚　▲風行海內五十九年

此丹專戒嗎啡針毒及鴉片烟癮無論新吸舊癮服藥一丸（輕用法）或分着用三丸（分用法）均能斷癮除根不吐不瀉痛苦毫無且飲食驟增精神煥發己呈奉▲警廳化驗註册復經▲天津烟台濟南河間鹽山寧津完縣稷陽黃縣沙河安國昌黎唐縣宣化遵化故城阜平汝南唐山成安定縣樂亭內黃安邱鉅野威縣南宮容城審晉西古城蘇事部鄆淮安中村集鄆城沙溪渾源石門灤凌源無錫寶國宜川昌邑涿縣周村等四十五處拒毒會試用成效卓著戒除者已指不勝數收到各處謝函證明書▲前會逐日在天津各報披露每付僅收回藥本大洋一元▲本堂爲輔助拒毒起見如蒙各省縣鎮拒毒會函購者價目尤格外克己以盎濟世之心▲外埠函購加郵費七分▲購不通匯兌處藥資及郵費可用郵票百一十三分替代▲本堂出售此丹已歷五十九年非似市上藉廣告僞假藥騙錢斯人者所堪倫比是以本堂印有（功效證明錄）如將此廣告剪下附郵票二分寄至本堂當即奉上一份▲天津西馬路宣講所西面峻芝堂馮家老藥店臨啟

農民和園丁注意

醒獅牌燐酸肥料　鷹牌窒素肥料

直隸磁州馬頭鎮玉興恒　直隸磁州兵城鎮同興圭　直隸磁州彭城鎮廣鴻成　保定府北街豐盛公　順德府德恒盛　滄州公記　大名府興記　大名府成安縣天盛恒號　大名府魏縣興盛永號　大名廣平福盛永　大名肥鄉德和興　大名金灘鎮興記公司　大名龍王廟興記公司　天津大畢莊魁發板廠　武清楊村市上王文溥　香河張瑞清　豐潤縣榮華順米莊劉起華　石家莊泰記　高陽城內和記　平泉通盛公司　張家口上堡城店巷合記布店　院內裕成　武強小範鎮合記　南宮城內東昇號　南宮城東南垂楊鎮石老館

天津英租界海大道十號　安利洋行農業部啟

▲各項煤斤價目

啟者敝價自三月十七日起將各種煤斤價目開列於後

家常塊煤每噸十一元一角五分

一號末煤每噸九元二角

二號末煤每噸八元五角

清水焦炭每噸二十元四角

廠內交貨運脚一律外加

開灤礦務總局北方售品處啓

輪船進出口表

△輪船進口日期（按舊歷算）

新銘　初四由烟台上海到招商

夔州　初七由香港廣東到太古

通州　初十由烟台上海到太古

△輪船出口日期

新銘　初四開往烟台上海招商

順天　初六開往烟台上海太古

夔州　初九香港廣東開往太古

通州　十一開往烟台上海太古

大阪公司開船廣告

▲天津法界碼頭十號　事務處　南局一零三一　二三四•九二一

碼頭帳房　南局一三零

▲船票售出處　天津日界宮島街　中日運輸公司　總局二七四三號　北京日本國際觀光局　北京分局東局二二八三

注意　●各船各有無線電之設備　凡帶〇（白圈）之船不搭客

⊙開往門司、神戶、大阪

●武昌丸　十月八日　十月十五日　開到

●河南丸　十月二十日　十月二十三日　開到

●長沙丸　十月二十五日　十月二十八日　開到

爲客人便利起見船上另有中國廚役備做中餐

●開往大連、上海、福州、基隆、高雄

●福建丸　十月十三日　十月十六日前十二點　開到

●盛京丸　十月廿三日　十月廿六日　開到

●貴洲丸　十一月四日　十一月七日　開到

▲開往橫濱

●先島丸　十月十八日　十月二十日　開到

▲開往歐美各州南洋濠度、於神戶或大連、轉口請蒙搭客貨

△大沽出口

▲開往桑港紐育

△大連出帆（上午十點）

▲開往門司、神戶、大阪、

●哈爾濱丸　十月十八日

●亞米利加丸　十月廿二日

●香港丸　十月廿六日

●哈爾濱丸　十月三十日

△青島出帆（上午十點）

▲開往門司、宇品、神戶、

●泰山丸　十月二十五日

▲日清汽船開船廣告

△天津出帆

▲開往大連、青島、上海、

●華山丸　十月十二日　十月十五日早十二點　開到

（舊獨界碼頭出帆）

●唐山丸　十月廿一日　十月廿四日　開到

天津代理店　大阪公司　〇電話南一三一　九二一二三四

▲中華懋業銀行國外匯兌行市單

（十月十四日）

美金匯票即期（買進）二元二角〇八厘　（賣出）二元三角三分九厘

英金匯票即期（買進）十元〇六角八分　（賣出）十元〇八角五分

本行中外各大埠均有分行或代理店匯兌較爲便利各項存款放款凡商業銀行各種業務無不完備兼辦儲蓄存款利息特別優厚各界光顧竭誠歡迎如蒙託匯英美各國留學費者匯水格外克己藉以提倡教育

地址天津法界中街　電話　經理室南局九九九一　營業室南局九九零

▲外國匯兌

（十月十四日）

▲銀條（買入）二五•九三七五　（賣出）二五•八七五

▲現洋（買入）六七•九五　（賣出）六八•三五

▲銀行賣出行情

倫敦電匯	二•八
倫敦匯票	二•八〇六二五
法國電匯	二二•四五
美國電匯	六四•七五
香港電匯	七五•二五
日本電匯	七五•二五
上海電匯	一〇五•五〇

▲銀行買入行情

倫敦四月期買	二•九七五
倫敦四月期賣出	二•九〇
美國四月期買	六七•七五
美國四月期賣出	六八•二五
日本卅日期	七二•七五
上海三日期	一〇六•二〇
上海十日期	一〇六•四
上海卅日期	一〇六•七〇

▲各種公債金銀貨幣行情

（十月十四日）

中國銀行股票	六八
交通銀行股票	五八
金城銀行股票	一百
鹽業銀行股票	一三五
啟新新股票	七五
洋灰公司老股票	六十
中興煤礦股票	一百一
久大精鹽股票	九五
天津自來水股票	一四二
北京自來水股票	二十
北京大飯店股票	八四
北京電車公司股票	七五
北京電燈公司股票	七十
十二年短期兌換券	二五
十三年定期流通券	二五
秋節支付券	二五
千元光帖	
五百光帖	
零光帖	
五年公債大票	九五五
七年長期公債大票	八一六
九年金融公債大票	九五五
十年六厘公債大票	九〇五
十年七厘公債大票	九一
九六八厘公債大票	六二八
洋錢	六八一五
老頭票	七三六五
電匯	五八
輔幣	一二九二
小洋	一一二五
足金	三五二
俄金	一一〇五
美金	一〇九五
英金	一零四
日金	一〇五
標金	[illegible]
熱河票	一一五
奉大票	三二五四
奉小票	二七九五
銅子	三五二

天津北馬路正源號報告　電話總局三五四七零號

●戲目一覽表

廣興居廣告

本號開設天津五十餘年專釀玫瑰露五加皮史國公各種露酒藥酒等運往歐美南行港粵申江一獲銷售極蒙各界嘉許並蒙上海天津總商會陳列售品展覽會審查證明確係醇醪之品頒給最優等獎章在案無任榮幸倘蒙各界光顧批發零沽或代經理無不格外歡迎並祈認明本號商標雙獅爲記庶不致魚目混珠是爲至荷　鋪設在英租界戈登路門牌三十三號電話南局一五一八

新明戲院　日界旭街

（今日早演）王芝浴　張九奎　孫若英　劉漢臣　鄭玉華　小玉樓　琴雪芳　早排戲

（今日晚演）高三奎　鄭玉華　孫若英　琴秋芳　劉漢臣　琴雪芳　濟公活佛

東天仙　特別二區

（今日早演）溫小培　周又宸　妙銀童　小喜翠　張喜鈴　小寶芬　鮮牡丹　全本黃犬救主

（今日晚演）春寅芳　周又宸　張喜鈴　唐韻笙　小喜翠　春寅芳　鮮牡丹　全本空谷蘭

第一臺　東興大街南口

（今日早演）張麟童　小蘭芬　黃玉卿　金秀波　李桂芬　馬小仙　芙容馨　今天准演

（今日晚演）楊孝崑　花小芬　高鳳樵　蓋三省　芙容馨　張燕庭　李樹安　各樣新戲

昇平舞臺　榮業大街

（今日早演）張俊臣　馬鳳蘭　劉榮萱　松雪芳　秦鳳雲　陸樹田　劉廣林　今天准演

（今日晚演）張俊臣　馬鳳蘭　陸樹田　劉榮萱　松雪芳　秦鳳蘊　劉廣林　各樣新戲

廣和樓　東興大街

（今日早演）小呂布　梁蕊蘭　關子延　楊孝昆　陸文斗　小菊花　李艷樓　南天門　冀州城　土牢計　精忠傳

（今日晚演）梁蕊蘭　小呂布　關子延　李鴻林　小菊花　李艷樓　楊孝昆　鋼美案　二十一塊五　收秦明